Het Iseghemsche Volk

Katholiek Volksgezind Weekblad

Tweede Jaargang. — Nr 28 — Zondag 13n Juli 1913

INSCHRIJVING
Een jaar : 3.00 fr. — 6 maanden : 2.00 fr.
Prijs per nummer : 5 cent.

DRUKKER-UITGEVER
We A. VAN MOORTEL-DE KEYSER
Rousselarestraat, 3, ISEGHEM.

Gewone aankondigingen : 25 cent. de reke.
Rechterlijke aankondigingen : 1 fr. de reke.
Groote en langdurige aankondigingen volgens overeenkomst.
Voor de aankondigingen buiten de twee Vlaanders, zich wenden tot Agence Havas, Martelaarsplaats, 8, Brussel — Beursplaats, 8, Parijs — Cheapside, 113, Londen

Leest

in dit nummer, de volgende hoogst belangrijke artikels :

De Guldensporenslag.
Over Zeevaart (vervolg), door Em. De Spot
De dienst is aan, door Warden Oom.
De nieuwe Schoolwet, derde artikel.
Ons Mengelwerk : Evangeline.
Nuttelooze aanvallen tegen de Gilde te Rousselare.
Vlaamsche belangen.
Onze Bonden.
Buitenlandsch Overzicht : Een Broederstrijd.

DE GULDENSPORENSLAG

't Is een verheugend feit de 11e Juli overal, in stad en dorp, van jaar tot jaar algemeener, plechtiger en geestdriftiger gevierd wordt. Is dat niet een teeken van een steeds hooger opstijgen van het verstandelijk en zedelijk peil van het Vlaamsche volk? Belangstelling toonen en zelfs zich geestdriftig kunnen maken voor iets dat onstoffelijk is, voor iets dat staat hoog boven eten en drinken en geld en vermaak ; gehechtheid gevoelen voor vaderland en volk en taal ; erkentenis en bewondering koesteren voor den roem en de heldendaden van zijn voorgeslacht, dat is het kenmerk van een groot of van een grootwordend volk.

Welnu, in geheel onze geschiedenis is er geen gebeurtenis, die meer onze belangstelling en bewondering verdient dan de Guldensporenslag.

Waarom is die gebeurtenis zoo groot?

Omdat de strijd van 1302 zoo gewichtig was.

Stelt u eens goed voor uw geest den toestand alhier omstreeks 1302.

Het land is in nood. Vlaanderen is veroverd door den Franschen koning; Vlaanderen maakt deel uit van Frankrijk ; Vlaanderen heeft zijn vrijheid en onafhankelijkheid verloren en is veroordeeld om geheel Fransch te worden.

Het volk is in nood. Het volk is verdrukt. Te lande zijn de boeren overgeleverd aan de willekeur der edele heeren, in de steden zijn de ambachtslieden als minderwaardigen behandeld door de almachtige burgerij ; overal uitgebuit door de Fransche overheerschers.

Ziet! het volk wordt de verdrukking moê en staat op tegen onrecht en dwingelandij. Maar het volk staat alleen. De Graaf en zijn zonen en trouwgebleven ridders zijn gevangen in de Fransche kerkers ; zijn natuurlijke leiders, de hoogere standen, adel en burgerij spannen ten grootendeele samen met Frankrijk tegen hem.

En toch! het volk staat op. Al zijn ze maar nederige handwerkers, boeren en ambachtslieden, zij aarzelen niet op te staan tegen den machtigen vorst van het machtigste land van de wereld. Broederlijk eensgezind, vol zelfvertrouwen, zijn ze bereid goed en bloed en alles wat hun dierbaar is ten beste te geven voor het veroveren van hun maatschappelijk recht, voor 's lands vrijheid en onafhankelijkheid, voor het behoud van eigen stam- en volksbestaan.

* * *

Omdat de strijd zoo heldhaftig, de zege zoo roemrijk was.

Verbeeldt u het Groeningheveld den 11en Juli 1302. Aan gene zijde van de Groeninghebeek staat het Fransche leger, de roem van Frankrijks ridderschap, blakend van verlangen om de eer van Frankrijk te wreken in het bloed van het vuige, vermetele volksgespuis. Aan de andere zijde de Vlamingen. Behalve eenige ridders en poorters te peerd, meestal voetvolk: werklieden en boeren. Ze zijn verre de minderheid in getalsterkte, in bewapening en geoefendheid. Doch bezield met heldenmoed, kalm en koen wachten ze den aanval af. Ze vreezen niet, ze wankelen niet; sterk op hun recht en in de heiligheid van hun strijd. Sterk, omdat ze weten dat ze strijden voor hun vrijheid en hun heerdsteden ; strijden voor Vlaanderen, wiens fiere leeuwenbanniere wappert boven hunne hoofden; strijden voor hun dierbaar vaderland, wiens aarde zij zooeven in heilige vervoering hebben gekust en genut. Sterk zijn ze, omdat ze betrouwen op God, wiens zegen zij zooeven van hun priester hebben ontvangen.

De slag vangt aan. Hevig is de aanval, krachtig het verweer. Vlaanderen den Leeuw! De aanrukkende ruiters botsen op een stevigen muur van knodsen en goedendags, op de heldhaftige dapperheid der Vlaamsche strijders... Uren lang woedt de kamp... Bij stroomen vloeit het edelste bloed van Frankrijk... De Franschen zijn geslagen... Vlaanderen zegeviert. Vlaanderen den Leeuw!

* * *

Omdat de gevolgen van de zegepraal zoo belangrijk waren.

Hierdoor immers herwint Vlaanderen zijn vrijheid en onafhankelijkheid en wat meer is, het bestaan van België, ons huidige vaderland, wordt mogelijk. Het grootsche plan der Fransche koningen, de Nederlanden binnen te palmen en Frankrijk uit te breiden tot aan den Rijn, wordt ineens in duigen geslagen op het oogenblik dat Philips de Schoone de hand uitsteekt om de afdoende greep te doen en de kroon te zetten op het werk zijner voorgangers door de verovering van Vlaanderen.

De Vlaamsche stam en landaard zijn niet alleen gered, maar worden steviger dan ooit te voren. De vaderlandsliefde, het rasgevoel, krijgt een lichaam. Vlaanderens zonen bedijgen tot een hechte, bewuste natie, die heden nog leeft en met Gods hulp leven zal tot het einde der tijden.

De Guldensporenslag is de triomf der democratie, het aanvangspunt der volksontvoogding. Het ambachtsvolk, dat voordien niets was, niets te zeggen had, verovert zijn maatschappelijke rechten en wordt een politiek macht. Het vereenigingsleven, vrij van allen dwang, stijgt tot zijn hoogsten bloei. Ambachten en neeringen zijn nu machtige, zelfstandige vakvereenigingen en verkrijgen een overwegend aandeel in het bestuur van stad en land.

De volkstaal, vóór dien geminacht, stijgt in aanzien en bekomt de eereplaats in het bestuur en het openbaar leven.

Het volksgenie ontwaakt; de verstandelijke volksontwikkeling gaat met reuzenschreden vooruit. Kunst en beschaving zijn niet langer meer het aandeel van een gesloten hoogere stand. De beschaving is volksch. Ieder ambachtsman wordt een kunstenaar in zijn vak; ieder voorwerp, door zijn hand bewerkt, draagt den stempel van zijn vernuft. Het Vlaamsche volk wordt dat groote kunstenaarsvolk, alom bekend en beroemd en rijst aan de spits der West-Europeesche beschaving.

* * *

Daarom is de Guldensporenslag zoo groot; en daarom herdenken en vieren wij hem met fierheid en geestdrift.

EVANGELINE

is het nieuw mengelwerk dat wij vandaag beginnen.

Evangeline is een wereldberoemd werk van den Amerikaanschen dichter Longfellow. (1807-1882).

Het werd geschreven in het Engelsch, ten jare 1847. De jaren die over dit werk spoelden, konden de schoonheid van dit liefelijk verhaal niet wegspoelen. En dat is veel gezeid, want na eene halve eeuw geraakt het grootste deel der boeken vergeten. Evangeline integendeel blijft leven in onverzwakte schoonheid.

In 1900 werd Evangeline op maat en rijm vertaald door E. H. Mervillie.

De vertaling die wij onze lezers aanbieden is in proza. Wij hebben ze te danken aan den Z. E. H. Edm. Laurent, pastoor-deken te Haacht (Braband).

Guido Gezelle, onze groote dichter, hield Longfellow in groote achting. Hij vertaalde zijn *Hiawata*, een ander meesterstuk van den engelschen dichter.

Guido Gezelle verhaalt in zijn boek dat Longfellow in 1842 Vlaanderen doorreisde. Hij sliep te Brugge in de gewezene afspanning *De Koornblomme*, daar waar nu de stadsschouwburg staat. Daar lag hij 's nachts te luisteren naar den vermaarden Brugschen beiaard, dien hij later bezong in twee gedichten : *Wekkerspel* en *Het Belfort van Brugge*.

« Longfellow, schrijft Guido Gezelle, was op zijn 75 jaar, een eerbiedwekkend oud man, met wit, lang haar en heel witten baard. »

Leest allen : Evangeline.

OVER ZEEVAART.

(VERVOLG)

De lezer zal bemerken dat Antwerpen de kroon spant, alhoewel Hamburg en Rotterdam met een grooter getal schepen voor den dag komen: Hamburg, zoo zien we, ontving het bezoek van nog zooveel schepen als Antwerpen: die schepen waren echter over 't algemeen *kleiner*, zooals het blijkt uit de gezamentlijke tonmaat.

Het zal ook niet ongepast wezen, meenen we, eenige getallen op te geven die den *gestadigen voortuitgang der Antwerpsche haven sedert 1830* voortreffelijk bewijzen : ze zijn getrokken uit het jaarboek van den Antwerpschen Lloyd voor 1913. We vestigen meteen de aandacht van den lezer op het feit dat de gemiddelde tonmaat der schepen voortdurend aan 't stijgen is, m. a. w. dat men immer grootere schepen opbouwt.

Antwerpen : in 't jaar	*toegekomen zeeschepen.* getal schep.	gezamenl. tonm.	gemid. tonm. per schip.
1830	719	120.333	167 ton
1840	1172	179.291	153
1850	1426	239.165	168
1860	2568	546.444	213
1870	4125	1.362.606	330
1880	4483	3.063.825	683
1890	4550	4.493.043	987
1900	5242	6.682.481	1275
1910	6793	12.688.124	1867
1912	7009	13.746.449	1962

* * *

Het loont de moeite *eene vergelijking te maken bij die cijfers*. We zien dat in 1912 het getal der zeeschepen die Antwerpen bezochten *tienmaal* grooter was dan in 1830, hun gemiddelde tonmaat iets meer dan *tienmaal* grooter en de gezamenlijke tonmaat ruim *honderdmaal* grooter. Met reden kunnen we dus besluiten dat de koopwarenbeweging in de haven van Antwerpen honderdmaal grooter is dan in 1830. Dat er nog immer vooruitgang gemaakt wordt, blijkt uit het verschil tusschen de jaren 1910 en 1912. Hier dient ook aangestipt dat Antwerpen zijn rang als uitwijkingshaven snel herwonnen heeft, aangezien jaarlijks ruim 70.000 uitwijkelingen aldaar scheep gaan.

Hoeveel zeeschepen liggen doorgaans te samen binnen in de Antwerpsche haven?

Dit getal is thans gemiddeld 145. Op 24 Februari ll. waren 152 schepen binnen. Met een middelmaat van 65 meter lengte per schip ('t is echter een kleine middelmaat) zouden deze schepen aaneengelegd een keten vormen van 9880 meter (dus bijna 2 uren) lang.

Op 31 December 1912 waren 146 schepen binnen, verdeeld als volgt:

Engelsche	54	Fransche	4
Duitsche	34	Spaansche	2
Belgische	18	Russisch	1
Noorsche	15	Amerikaansch	1
Deensche	8	Oostenrijksch	1
Zweedsche	7	Nederlandsch	1

Tijdens de laatste *werkstaking*, die echter niet lang duurde, neigde het getal schepen erg af te nemen en was reeds tot een middelmaat van 115 gedaald.

EENE VLAAMSCHE VISSCHERSSLOEP VAN COXYDE

Dit is overigens niet te verwonderen als men bedenkt dat een zeker getal vaartuigen met den uitvoer belast zijn van erts, metaal, ciment, glas, welke stoffen in onze waalsche streken worden ontgonnen of vervaardigd. De lezer zal zich herinneren dat die nijverheden het meest hebben geleden onder de werkstaking in Walenland. Het natuurlijk gevolg van dien staat van zaken was dat minder stoffen voorhanden zijnde ook minder schepen bevolen werden om ze te vervoeren. Het loopt in 't oog dat zulke toestanden op den duur noodlottig worden voor een haven en zelfs voor gansch een land. De reederijen en zeevaartmaatschappijen bekommeren zich bitter weinig om hun klandizie te verplaatsen naar andere havens b. v. Hamburg of Rotterdam op voorwaarde, natuurlijk, dat hunne zaken maar « trekken »; de makelaars en handelaars weten ten andere best hoe die klandizie aan een draadje houdt. De fransche havens Marseille en Duinkerken die aan werkstaking hebben meêgedaan, deden de bittere ondervinding op, dat de maatschappijen die eenmaal de haven vaarwel zeggen, er moeilijk terugkomen.

Goddank, is alle gevaar voor Antwerpen geweken. Betrekkelijk tot de drukte der handelsbeweging te Antwerpen kan ten slotte vermeld worden dat de groote koopwarenstatie aldaar *dagelijks* doortocht en aansluiting levert aan gemiddeld 1900 goederenwaggons verdeeld als volgt: 700 die te Antwerpen aankomen en wier lading bestemd is voor de schepen, daarbij 1200 die hun lading in de haven ontvangen en uit Antwerpen vertrekken in de richting van 't binnenland.

* * *

De Antwerpsche haven is een bezoek overwaard. Wie langs de talrijke dokken heenwandelt, wie naast de eindelooze rijen schepen voorbijtrekt en de bedrijvigheid nagaat die er heerscht, wie zich door 't geroemel van paarden en voertuigen, van werklieden en reizigers, van spoorwegen en dreigende kranen, een weg baant; wie vervolgens de Schelde bezoekt op wiens vlakte dichter Ledeganck zag;

« .... een bosch van masten wiegelen
« Waarmede elk werelddeel alhier zijn schatten [bracht..., »

die kan zich een begrip vormen van hetgeen we zeevaart en handel verschuldigd zijn, en die zal dan ook licht tot de overtuiging komen dat zoo België klein is op de wereldkaart, het eene haven en handelplaats bezit van allereersten rang die, met om 't even welke vreemde, wedijveren kan en waarop ieder Belg met rechtmatige fierheid bogen mag.

DE NIEUWE SCHOOLWET

Wij hebben trachten in een vorig artikel te bewijzen hoe noodzakelijk het is de *schoolverplichting* maar op te leggen nevens 't *eerbiedigen der volle vrijheid* voor de ouders hunne kinders te zenden naar de school van hunnen keus, of anders zou die verplichting een ware dwang heeten dien de Belgen nooit zouden verdragen.

Daarom *moet* de Staat de gelegenheid geven aan de ouders zulke school te vinden. Welnu, het meerdere deel der bevolking is katholiek en wil voor de kinders een onderwijs in katholieke scholen, 't is te zeggen, in scholen waar men den katholieken godsdienst aanleert, waar men het katholiek geloof onderwijst, waar men den katechismus geeft.

Zijn de ouders niet vrij misschien in dit opzicht?

Hier beginnen de moeilijkheden tusschen de katholieken en hunne tegenstrevers de liberalen en de socialisten in de opvatting van de plichten van den Staat tegenover de ouders.

De Staat, zeggen de liberalen en socialisten, heeft maar één slach van scholen te kennen, en 't zijn de officieele scholen, waar dat de Staat alle denkwijzen doet eerbiedigen, waar dat de kinders van de vrijdenkers zoowel als van de katholieken kunnen naartoe gaan, omdat men daar niets anders mag onderwijzen als kunst en wetenschap en waar nooit van geen godsdienst mag gesproken worden; die school is de zuivere *onzijdige school!*

't Is die school alléén die de Staat erkennen moet en geene andere. Die school alléén mag en moet de Staat ondersteunen.

Elkeen weet wat eene onzijdige school is! Zij is van aard eene goddelooze school! Bekentenissen bij de vleet zouden wij kunnen aanhalen van groote mannen, zoowel van onzen kant als van den kant onzer tegenstrevers, die onbewimpeld de waarheid schrijven over de onzijdigheid in de scholen en vlakaf getuigen dat die onzijdigheid eene onmogelijkheid is; en 't is Miles niet, uit « *den Volksvriend* », of de eene of andere babbelaar uit de Kamers, die de bewering, op feiten en doorslaande argumenten gesteund, van die rechtzinnige mannen, zal kunnen omver werpen, met eenige holklinkende zinsneden over de zending van het onzijdig onderwijs.

Het is genoeg België rond te zien, overal waar er zoogezeide onzijdige scholen bestaan, om overtuigd te zijn dat in die scholen de goddeloozen en vrijdenkers opgekweekt worden. 't Is dàt ten anderen dat liberalen en socialisten beoogen, te weten, *eene goddelooze jeugd opkweeken;* dat is in hunne kaarte troef. 't Is daarom dan ook dat zij willen dat de Staat die scholen alléén, die officieel zijn, ondersteunt.

Maar daarmede hebben de katholieken geene bevrediging. En ingezien zij door de Grondwet zelve het recht toegekend wierden scholen te bouwen en onderwijs te geven, eischen zij van den Staat dezelfde voordeelen

die de andere scholen, 't is gelijk dewelke, genieten. Kan er iets eenvoudiger zijn?

De Staat zei in 't jaar 1842 aan de gemeenten: ge moet eene school bouwen als er geene bestaat nog in uwe gemeente. De school die gij bouwen zult of de andere die reeds bestaat en die gij zult aannemen of niet, zal ik milde ondersteuunen.

De Staat moedigde toen reeds het onderwijs aan, maar beging eenen onvergeefbaren misslag met de vrijheid te laten aan de gemeenten zulke of zulke scholen aan te nemen of niet, naar beliefte. Alle scholen die beantwoordden aan zekere vereischten en op den hoop toe het toezicht van den Staat aanveerdden moesten op gelijken voet gesteld worden en recht hebben op dezelfde voordeelen en toelagen van wege de openbare besturen. 't Is nu 70 jaar dat de katholieken beroofd wierden van die voordeelen, en kregen zij in de katholieke gemeenten onderstand en toelagen van Staat, Provincie en gemeenten, ze kregen niets in de liberale gemeenten van de gemeentebesturen zelf.

De nieuwe schoolwet is dàar om die onrechtveerdigheid te doen verdwijnen en om de *niet-aangenomene scholen*, 't is te zeggen, de vrije scholen zoowel te verzekeren in hun bestaan als de andere! Maar, in de plaats van de gemeenten nieuwe lasten op te leggen, neemt de Staat zelf voor hem de lasten op, die zullen spruiten uit het ondersteunen der vrije scholen. De Staat voorziet dus in de onverschilligheid en nalatigheid der liberale en socialitische gemeenten, omdat deze al te luide zouden schruwelen, moesten zij hunne beurs opendoen om iets te betalen voor 't onderwijs der kinders van katholieke ouders die nogthans ook de lasten van de gemeenten helpen afdragen, maar die in de oogen van onze lieflijke tegenstrevers slechts recht hebben op een onzijdig, dus goddeloos onderwijs! Wij zijn te veel gewend aan het misbruik dat liberalen en socialisten maken van de vrijheid tegen de katholieken op dat deze in zulke hatelijke handelwijs nog verschieten zouden. 't Bleef maar één dingen aan den Staat over om zich wezenlijk te verzetten tegen de onrechtveerdigheid die de liberale gemeentebesturen pleegden, en 't was de vrije scholen zelf onder zijne bescherming nemen en ondersteunen op denzelfden voet gelijk de andere scholen, mits de vrije scholen het toezicht en andere vereischten van den Staat aanveerdden. 't Zal een tijdstip worden van nieuwen bloei en vooruitgang van het vrij onderwijs. En 't is omdat onze tegenstrevers dit gevoelen, dat zij zoo razende kwaad zijn. Daarom is 't dat zij roepen tegen de schoolwet en tieren gelijk vermoord dat de Staat al de kloosters wil rijk maken, waar dat er doodeenvoudig spraak is de vrije scholen te ondersteunen, ingezien deze scholen dezelfde diensten bewijzen als de andere, hetzelfde onderwijs geven als de andere, dezelfde waarborgen opleveren als de andere, en bovendien aan de katholieke ouders de verzekering geven dat hunne kinders kristelijk zullen opgevoed worden.

De nieuwe schoolwet stelt het kristelijk onderwijs onzer vrije scholen op dezelfde hoogte en in dezelfde achting als het onderwijs der officieele scholen. 't Was maar recht en redelijk en 't moest al van over 70 jaar alzoo geweest zijn.

NEMO.

Buitenlandsch overzicht.

EEN BROEDERSTRIJD.

In de Balkans zijn broeder-volkeren aan het vechten. Serviers, Montenegrijnen en Grieken liggen in oorlog met hunne vroegere bondgenooten de Bulgaren.

Mag men de berichten gelooven die uit het Oosten gezonden worden, de nieuwe oorlog is volop aan den gang in al zijne wreedheid.

Een klaar gedacht over den toestand kan men niet krijgen, want de tijdingen die overgebriefd worden, spreken malkander tegen. De twee partijen laten weten dat zij overwinningen behalen.

Roumanie, de gebuur van Bulgarie, heeft ook zijn leger opgetrommeld om tegen de Bulgaren op te rukken. Roumanie lag reeds sedert lang in onverschil met Bulgarie voor eene zaak van grenzen. Zij neemt den moeilijken toestand van Bulgarie te baat om het mes op de keel te leggen.

De Bulgaren, in het nauw gebracht door vier tegenstrevers, heeft reeds eenige toegevingen gedaan aan Roumanie.

En de oorzaak van dien broederstrijd?

Eensgezind hadden de vier Balkansche bondgenooten gestreden tegen den Turk. Nu het zaak is de veroveringen te verdeelen, valt die eensgezindheid deerlijk in het water. De Bulgaren leggen de schuld op de Serviers; de Grieken en de Montenegrijnen. Deze drie, echter beschuldigen de Bulgaren van ondankbaarheid, baatzucht en ongetrouwigheid aan hunne verdragen en overeenkomsten.

In eenen oproep tot zijn leger zegt de koning van Servie dat hij verplicht is de wapens op te nemen tegen zijne broeders. De Bulgaren, zegt hij, hebben onze gekwetsten onmenschelijk gedood, hun woord verbroken, onze vriendschap en broederlijkheid onder de voeten getrappeld.

Wie heeft er gelijk? De waarheid kan men moeilijk achterhalen, want alle verkeer met de Balkans is afgesneden.

Eene zaak schijnt zeker : de baatzucht heeft de Balkansche bondgenooten verdeeld en hunne eer bevlekt.

Zulk een oorlog kan men niet goedkeuren, maar is eene schandvlek in de geschiedenis der Balkans.

KRONIEK VAN DE WEEK

Aan de statie te Mézières in Frankrijk stond een heer buiten 'n cigaret te rooken. Twee gendarmes wachtten ook op den trein met een gevangene, een betooger die ferm had meêgedaan in de beweging tegen de 3 jaar kazerne. De heer met zijn cigaret keert zich om. Zie, zegt de gevangene tegen de gendarmen, ge zijt gemist, die menheer moest de bak in, hij is het die mij aangehitst heeft om meê te betoogen. De heer stak een nieuwe cigaret aan en trok een compartiment 1ste klas binnen. 't Was menheer Paulain, socialistische volksvertegenwoordiger.

Verschiet niet omdat ik met Frankrijk begin dezen keer, 't is maar om te zeggen dat het hier ook alzoo gaat. De eene roode volksvertegenwoordiger is aan zee, een andere op zijn kasteel, een derde in Zwitserland of Italië en ondertusschen loopen er te Ronse nog slachtoffers van de algem. werkstaking.

—»o«—

De schoolwet wordt voort verdedigd en bestreden. Maar de tegenstrevers hebben sedert eenige dagen lood in de vleren. De schoolwet is zoodanig gezapig, en is zoodanig voordeelig dat zelfs de officieele onderwijzers de nieuwe wet genegen zijn. De framassons knoteren genoeg; maar hun eigen volk heeft te veel bate bij de nieuwe wet. Ze zingen veel noten leeger dan voor eenige dagen.

Intusschen is 't nogmaals bewezen hoe *fanatiek* de geuzen te werke gaan.

Deze week kwam te Brussel aan de groot-hertogin van Luxemburg. De hooge heeren van de gemeente riepen op het laatste oogenblik de gemeentescholen op om stoet te vormen de prinses ter eere ; de vrije scholen werden t'huis gelaten.

De burgemeester van Luik doet het even net. Bij 't bezoek van den koning is er een optocht van schoolkinderen uit de officieele scholen. Socialisten kinderen en liberalen jongens mogen bewijs leveren van hunne gehechtheid aan koningdom en vrijheid. De 5000 kinderen der vrije scholen moeten t'huis blijven, immers kinderen van katholieken zijn een gevaar voor koningdom en natie. 't Wordt tijd, dunkt het me, dat die conscientie-beulen eens goed onder handen worden genomen.

En roode en blauwe kinderbeulen spreken van dwang en school-tyrannie.

—»o«—

Er is gezegd geweest dat minister Levie heenging. 't Was klaps ! Maar wat er wel waar is, dit hier : Dat de groote financiemannen niet tevreden zijn omdat de lasten niet liggen op eetwaren Wa blief ! Nu zijn 't juist die groote geldmannen die belast worden en die heeren hebben liever dat men den minderen man in den arm nijpt. Kwestie of zullen de socialisten ook niet meêdoen met die kerels? Weet ge dat de Walen Zondag laatst congres hielden en dat ze de Vlamingen leelijk er op gegeven hebben? En ze zullen aan den Koning vragen de wet op het Vlaamsch in 't leger niet te teekenen. Zijn dat toch ouderwetsche menschen *die* Walen.

—»o«—

Er komen scheuren in 't blok. Bersten en kloven in 't blauw- rood blok. De liberalen vinden dat ze hun onafhankelijkheid verkocht hebben aan de socialisten, dat er niemand voldoende weet maar de troepen staan van beide partijen... en of 't niet gebeuren zou dat de roode wolf eindige met... Blauw- kapke heel en al binnen te spelen. De heer Hymans heeft daarover zondag laatst aan 't woord geweest te La Louvrière. De Alg. Werkstaking is een harde les geweest voor de liberalen ; en 't begin van de... wijsheid. 't Schijnt zelfs dat toekomend jaar er geen cartel zou zijn met de herzieningen 'k wil 't zien, zei de blinde.

—»o«—

Eindelijk nog een historietje.

Er is een congres geweest voor de katholieke legeralmoezeniers. En op het congres is de minister van oorlog aanwezig geweest. De Minister sprak er en toonde aan wat nauw verbond is tusschen de twee termen der leuze « *voor God en Vaderland* » hij wakkerde de almoezeniers aan hun beste krachten te wijden aan de christen vorming der soldaten, omdat die werking uiterst heilzaam is voor het vaderland.

't Congres had plaats te Washington en de minister van oorlog was die van de Vereenigde-Staten van Noord-Amerika.

'k heb met Frankrijk begonnen; waarom met Amerika niet eindigen, nietwaar?

Examens aan de Hoogeschool.

De volgende studenten hebben hun examen afgelegd — en wij bieden hun onze beste gelukwenschen aan :

Candidatuur in natuurlijke wetenschappen en geneeskunde, *eerste proef* : Callens Jozef, van Tieghem, op voldoende wijze; Baekelandt André, van Gulleghem, met onderscheiding; Van Overschelde Joris, van Ooteghem, met groote onderscheiding.

Candidatuur in natuurlijke wetenschappen en geneeskunde, *tweede proef* · Verhelst Arthur, van Rousselaere en Fonder Gaston, van Mouscroen, op voldoende wijze; De Pooter August, van Iseghem, met groote onderscheiding.

Candidatuur in natuurlijke wetenschappen en geneeskunde, *derde proef* : Vandeputte Emiel, van Iseghem. De Wulf Abel, van Rousselaere en Depla Karl, van Kortrijk, allen met onderscheiding; Van Gheluwe Frans, van Rousselaere, met groote onderscheiding.

Doctoraat in germaannsche taalkunde, *eerste en tweede proef* : Van de Kerckove Michel, van Iseghem, op voldoende wijze. — Met zijn thesis behaalde hij onderscheiding.

Als apoteker, *eerste proef* : Duthoo Gabriel, van Kortrijk, met de grootste onderscheiding voor de theoretische en praktische proeven.

Doctoraat in geneeskunde, *eerste proef* : Lauwers Emiel, van Kortrijk, met groote onderscheiding.

DE DIENST IS AAN.

Warden Oom zal ons willen verontschuldigen, maar, vast en zeker, toekomende week geven wij zijne prachtige bijdrage.

IN DE KAMERS.

HEER REYNAERT, volksvertegenwoordiger voor Kortrijk, heeft de volgende vragen gesteld aan den Heer Minister van Oorlog :

1° Zouden de militieplichtigen der klasse van 1913, die voor de militieraden niet vroegen om te worden uitgesteld krachtens artikel 27 H der militiewet, hetzij omdat zij de wet niet kenden hetzij om elke andere reden, deze gunst nog kunnen bekomen?

Aan welke vereischten zouden zij daartoe moeten voldoen?

Antwoord : De militieplichtige die voor den dienst wordt aangeduid bij eene in kracht van gewijsde gegane beslissing van den militieraad, kan niet meer de vrijstelling voor een jaar verkrijgen die wordt voorzien bij artikel 274 van de militiewet.

2° Kan een militievrijwilliger, m. a. w. een jongeling die niet wachtte tot dat zijne klasse moet ingeschreven worden, doch door den militieraad werd gemachtigd om bij eene vroegere klasse te worden gevoegd en die nog niet ingelijfd is, door den herzieningsraad worden vrijgesteld van de verbintenis welke hij had aangegaan?

Aan welke vereischten moet hij daartoe voldoen?

Antwoord : De herzieningsraad hoeft in deze niet tusschen beide te komen. Het volstaat den bedoelden militievrijwilliger niet te verschijnen bij de inlijving om ondersteld te worden af te zien van het voordeel dat hem zijne aanneming als militievrijwilliger opleverde.

—»o«—

't Is budgetstemming in de Kamers : verloftijd voor verslaggevers. Elk zaagt voor zijne streke om de beste brok. Buiten soms een roodje dat eene geheele zitting neemt om kiesreclame te maken.

Huldebetooging Hugo Verriest

Zooals men weet, zal op 17 Oogst a. s. een machtige stoet van Vlamingen uit alle gewesten 's morgens om 11 uren uit Vichte naar Ingoyghem optrekken. Tot nu toe zijn meer dan 180 maatschappijen toegetreden. 't Eigenaardige van dien optocht zal zijn, dat aan het hoofd de ruiterij der gansche streek zal rijden. Men rekent van nu reeds op ongeveer 300 paarden.

Voor wat het banket betreft, langs alle kanten wordt gevraagd of dames toegelaten worden. Natuurlijk! Het beste ook voor vrienden en kennissen om aan een zelfde tafel te zitten, is van de plaatsen in eens aan te vragen aan *Stijn Streuvels, Het Lijsternest, Ingoyghem.*

Reeds 700 personen hebben voor het banket ingeteekend.

Gedurende het banket prachtig symphonisch concert.

De geestdrift in gansch de streek groeit van dag tot dag aan en Ingoyghem steekt zich in 't nieuwe.

Het wordt een Vlaamsche Hoogdag.

Nutteloze aanvallen tegen de gilde van Rousselare.

De vijanden hebben de wapens nog aan den kant niet geleid.

De vrede is geteekend en over 't algemeen gaat het vreedzaam tusschen werklieden en werkgevers. En 't is uitdrukkelijk aanveerd dat de werklieden zich mogen vereenigen waar ze willen.

Dat zou iedereen moeten verblijden. Maar neen! De Gilde heeft hare macht zien toenemen. De fabriekwerkersvereeniging heeft 2.100 leden.

Dat ligt op de maag van sommige politiekers. En 't smijt op. Ze gaan er dan geweldig op los om te beknibbelen, af te breken en te lasteren.

Verloren moeite !

—»o«—

De Gilde werkt om hare *politieke macht* uit te breiden. Zij fopt de werklieden en verdeelt ze. De werklieden moeten hunne belangen verdedigen *in onzijdige bonden.*

Zoo luidde het in sommige gazetten.

Maar de kwakzalver die aan dat klokzeil trekt, wordt hoe langer hoe beter gekend door de werklieden. Niemand stoort er zich om.

't Is heel goed geweten dat *onzijdige bonden* maar een overgang zijn naar 't socialismus. Onzijdigheid is een lijmstok waarmeê men kwakkels vangt. De onzijdige drukkersbonden en houtbewerkersbonden, die van hen deden spreken in de laatste tijden, zitten reeds, tot over den kop, versmoord in 't socialismus.

Onzijdige bonden aanbevelen, dat is zeggen aan de werklieden: *Haast u naar 't socialismus!* Dat kan en dat zal hier niet meer pakken. De socialistische haring is hier deerlijk aangebrand: de reuk is nog niet weg. Als men van socialisten spreekt, zeggen de werklieden : « Kijkt eens naar hunne werken van de laatste maanden... » Méér moet er niet gezeid worden.

't Is ook heel wel geweten — en onze kwakzalver weet het ook — dat de Gilde geen *politieke* inrichting is. De Gilde is het verbond onzer vakvereenigingen; noch in vakvereenigingen, noch in Gilde worden kwesties besproken die van *politieken aard* zijn.

De Gilde heeft ook geene afgeveerdigden in den katholieken volksbond of kiezersbond. De kwakzalver weet dat ook.

Doch de Gilde is en blijft een kristene vergadering, den algemeenen welstand en ontwikkeling der werklieden beoogend, op kristenen leest geschoeid en op kristenen grondslag steunend. En zoo is ze niet *onzijdig*, en ze zal het ook niet worden.

Maar wilde de Gilde meêdoen in *politiek*, ze zou het doen, zonder de goedkeuring te vragen aan de liberale penneknechten. De werking en de richting der Gilde worden onderworpen aan de goedkeuring der leden. Deze beslissen in volle vrijheid, en niemand dringt zijn eigen gedacht op. Als de leden eens zouden goedvinden *politiek* te voeren, ze zullen 't vrijwillig doen, en de Gilde zal 't opentlijk kenbaar maken.

—»o«—

De priesters moeien zich TE VEEL *in de maatschappelijke inrichtingen!*

Met het duidelijk inzicht de Gilde te hinderen en eenige burgers in 't liberaal net te vinden, hebben ze duizenden schriftjes verspreid met dat praatje.

't Heeft weinig of niet gepakt. En de Gilde heeft daardoor nog geen ontslagen gekregen van hare leden.

De schrijver van dat schriftje is eens goed bij zijne ooren gepakt geweest. 't Werd hem wel aan 't verstand gebracht dat de priesters handelen met goedkeuring van hunne overheden, en dat ze daarmede vrede hebben.

't Mag er nog bijgezegd worden dat de werkmenschen het bijtijds zullen zeggen als de priesters zich te veel met de maatschappelijke werken moeien, en dat de werkmenschen tot nu toe geene redens hebben tot klagen over de priesters.

—»o«—

't Is heel zonderling. Al de moeite die gedaan wordt tegen onze goede instellingen valt verkeerd uit.

't Is lijk met de vermaarde uitsluiting. De bazenuitsluiters zouden de Gilde plat leggen, en 't werkvolk zou na acht of veertien dagen op zijn knieën gekropen hebben om te mogen werken. Men weet hoe die pogingen uitvielen!

Nu zoekt men nog achter praatjes en laster tegen de inrichtingen der werklieden. Heel de steê is met lasterschriftjes overgoten geweest; en er blijft nog altijd lasterpapier in de mande. En de Gilde is nog niet dood. 't Valt verkeerd uit: de werklieden schooren zich te sterker in de rangen; ze blijven de Gilde getrouw omdat ze hun heeft welgedaan. De lasteraars doen hunzelven zeer, en na hun mislukte pogingen, mogen ze met beschaamde kaken in hunne schelpe kruipen.

BRIEFWISSELING.

Mijnheer de Hoofdopsteller,

Zou ik eens mogen in uw geeerd blad mijn gedacht zeggen over de nieuwe schoolwet te wege? Na lang genoeg wachten. is ze nu toch eigenlijk voor den dag gekomen. Ze mocht waarachtig sedert lang gestemd zijn, want geheel het land heeft ze klaar genoeg geeischt den 2e Juni 1912, en de blauwe en roode zielehonden een ferme muilpeere gedraaid.

Wie zou er dan niet verwacht hebben dat zulks het eerste werk zou geweest zijn van een katholiek ministerie, dat het ijzer zou gesmeed hebben binst dat het warm was. Maar neen! Niks van! Ze bleef in 't achterschof; en nu dat zij er eindelijk uitgeraakt, wat zien we nu? Ze sleept in de zoogenaamde secties, terwijl de Kamer haren tijd verspeelt met onnoozelen zeever van 'nen Debunne of een anderen Phenix, klaarblijkend met het doel van tijd te doen verliezen om de schoolwet nog eens te doen verschuiven naar den volgenden zittijd.

Ehwel, ik vrage, en alle katholieke huisvaders met mij, of onze katholieke sulhachtige Kamerheeren daar nog 'nen keer gaan toegeven. 't Kan mijn dunkens, gaan van nu voort met al dat toegeven, en al wat ze nu nog te geven hebben is welverdiende muilperen op de pharizeeërs gezichten van goddelooze politiekers, anders ze verdienen ze zelven.

Met allen eerbied voor hun sulachtig geduld, en averechtsche werkzaamheid moeten onze katholieke averullen op hunne pooten geduwd worden; en moeten onze katholieke vereenigingen eischen dat de schoolwet nog gestemd worde *voor de vacanten.* Ge zult wel de roode en blauwe babbelzucht zien koelen als hun vacanten in 't spel zijn. En als onze katholieke meerderheid niet bekwaam is dit door te drijven, spijts al 't geblaf van eenige keffers, dan is zij 't regeeren niet weerd.

Ziedaar, Mijnheer de Hoofdopsteller, wat velen met mij peizen.

Aanvaard, Mijnheer, enz...

Een verontweerdigde Huisvader.

Nota der Redactie — Wij denken te mogen onzen briefwisselaar gerust stellen dat de wet wel zal voorkomen nog voor de Kamer in vakantie gaat. 't Ware anders inderdaad een onvergeeflijke fout van ons katholiek bestuur moest het nog eens op dit punt flauw vallen. 't Is hier inderdaad zaak van rooden en blauwen die, allang genoeg met alle oneerlijke middeltjes de katholieke scholen bekampen, nu tusschen twee vuren te zetten : hun babbelzucht en hun vakantietijd. Ge zult ze zien spoeteren : Vandervelde naar Zwitserland en Terwagne met zijn corpus naar Wenduyne.

DE NIEUWSJES

van « KIJKUIT »

BELGIE

Een schooljongen van 7 jaar overreden door den tram, te Wijneghem, is dood.

— In den *Cinema Royal*, te Leuven, heeft het gebrand 's nachts. De brandweer heeft twee uren gewrocht eer zij het vuur meester was.

— Een dronkaard viel, Zondag nacht, te Luik, eenen Oostenrijkschen werkman aan en stak hem dood met een dolkmes. De plichtige is aangehouden.

— M. Fuchs, algemeen bestuurder van Belgisch Congo, zal Dinsdag 15, aan boord van den *Albertville*, te Antwerpen aankomen.

— Een meisje van 8 jaar viel, te Mechelen, in de vaart. Een scheepslosser sprong heel gekleed in het water en redde het van eene gewisse dood.

— Een auto heeft, te Périnussel bij Bastenaken, een vierjarig kind doodgereden.

— Kardinaal Mercier sticht, te Uccle, eene nieuwe katholieke normaalschool. M. Carton de Wiart, minister van rechtswezen, MM. Woeste en Schollaert, talrijke senateurs en edellieden maken deel van het beschermingskomiteit.

— De rechtbank van Brussel veroordeelde zekere Vuiltonge... tot 3 maanden gevang en 26 frank boete voor laster ten nadeele eens priesters.

— Leo Sterckx, briefdrager, werd in de statie van Eigen-Brakel den rechter arm afgerukt door den trein van Brussel op Nijvel.

— Henri Vercauteren plukte krieken te Vracene. De leere brak, hij viel en eenige uren later verscheen hij voor Gods rechterstoel.

— Een drieling, twee jongens en een meisje, werd geboren te Anderlecht.

— Een metser, vader des huisgezins, werd het hoofd afgereden door een auto, te Luik.

— Een zekere Jan Slaepinck, viel Zondag nacht, te Brussel, in den bassin. Als men hem uittrok, was hij dood en geoordeeld.

— Gezel Hot, dienstdoende burgemeester te Zoningen, is uit de socialitische partij gebannen, omdat hij niet gewillig den knecht der gaaien wilde spelen. Roode broederliefde!

— De provincie Limburg heeft het hoogste geboortencijfer. Zij is kristelijk, godsdienstig. Henegouw het laagste. De vrijdenkerij is oppermachtig in Henegouw.

— Gezel Vandersmissen is gemeenteraadslid van Brussel gekozen zonder strijd. 't Is hij die de hoofdinrichter was der algemeene staking.

HOLLAND

Kardinaal Van Rossum is op bezoek in zijn vaderland.

Hij wordt overal met onverdoken vreugde, diepen

eerbied en kristene vriendschap onthaald door de katholieken.

Hij is de eerste Hollandsche kardinaal sedert de hervorming en de uitroeping van het calvinismus als staatsgodsdienst.

MARKTBERICHTEN.

Vlas.

LEIEVLAS. — Woensdag, 9 Juli: Zakengang zooals op het einde der verledene week; nog al goede vraag naar klare, middellengte vlassen, zoet en fijn, van 20 naar 23 kronen.

Klodden onveranderd, doch eerder neiging tot rijzen; snuitjes, 95 fr.; gezwingelde, 48 tot 50 fr.; natuurklodden, 65 tot 75 fr.; vlasafval, 7.50 fr.; leemen, 1.25 fr.; vlaskaf, 2.25 fr. Alles per 100 kil.

De roting in de Leie vordert traag: de eerste root doet 12 à 13 dagen; dit is anormaal; het water teekent 17° tot 18°; er wordt hier en daar gezwingeld bij gebrek aan werk aan de Leie.

De vlasgaarden, rond Kortrijk, worden reeds gesleten, ofschoon nog heel groen. Prijs: 80, 85, 90 fr. en de beste tot 110 fr. het honderd lands (1100 lands = 1 hectare). In Normandië wordt stil gekocht aan 13 tot 14 fr. de 110 kil. en tot 900 fr. de hectare. Rond Brugge, geringe vraag; 650 tot 700 fr. de hectare. Rond Thielt hebben sommige boeren hun mislukt vlas ingereden.

RUSSISCH VLAS. — 't Weder in Rusland blijft regenachtig, maar wordt warmer: dit is gunstig voor 't vlas op het land; maar de verachtering is te groot dan dat men de schade zou kunnen herwinnen; men vreest dus voor eene korte groeite.

Vlas- en werkgarens.

Gent, 4 Juli: Verkoop beter, vooral in werkgarens. Prijzen vast.

Belfast, 5 Juli: Geringe zakengang: de weverij koopt niet. Men meldt belangrijke verkoopingen van werkgarens, met levering Okt. tot Maart 1914; maar dit gerucht hoeft verder bevestigd te worden.

Dundee, 5 Juli: Zaken zeer kalm.

Rijsel, 9 Juli: Voldoende zakengang voor dezen tijd van 't jaar.

Lijnwaad.

Belfast, 5 Juli: Men voorziet geene zakenherneming vóór dat de Amerikaansche inkomrechten vast bepaald zijn.

Dundee, 5 Juli: De Vereenigde Staten verminderen nog hunnen aankoop.

Rijsel, 9 Juli: Nog al regelmatige verkoop.

Armentières, 9 Juli: Verkoop beter doch nog onvoldoende wegens het koude weder, waarover de koopers bitter beklag doen.

Katoen.

Het Ministerie van Landbouw der Vereenigde Staten van Amerika schat, voor 25 Juni laatstleden, den katoenoogst op 88.8 %. de bezaaide oppervlakte zijnde 35,662,000 acres. De voorziene oogst zal wederom nagenoeg 15,000,000 b. c. bedragen.

Liverpool, 9 Juli: Juli-Oogst, 6.45. Egypt. katoen, Juli, 9.42.
Le Hâvre, 9 Juli: Juli, 80.37.

Jute.

De oogst in Indië. — De regeering schat den oogst, voor 39 distrikten, op 3,110,000 acres tegen 2,920,000 verleden jaar, 't zij 190,000 acres meer of nagenoeg 6 %.

Chicoreien.

Rijsel, 3 Juli: Beschikbare, 14 fr.; oogst 1913, 15 fr.
Maagdeburg, 28 Juni: Beschikb. 12.50 fr.; oogst 1913, 14.50.
Leeuwarden, 28 Juni: Beschikb. 13 fr.; oogst 1913, 14 fr.
Gent, 4 Juli: Beschikbare, 12.75 fr.; oogst 1913, 14.25 fr.
Kortrijk, 7 Juli: 12.75 à 13 fr.
Rousselare, 8 Juli: 13 à 13.25 fr.

ONZE BONDEN.

ARDOYE.

JONGE WACHT. — Zondag aanstaande, zijnde 20 Juli, zullen wij onze algemeene vergadering hebben in onze zaal, terstond na de congregatie.

Belangrijke punten.

Afdeeling Studiekring. — 't Was Dinsdag laatst dat wij ze zagen optrekken onze studievrienden, niet één was afwezig. Wij zagen nu den godsdienst der Babyloniërs en der Egyptenaren. De leden waren allen uiterst voldaan, en vertrokken om 9 uren en half al zeggen tot elkander: « 'k Wist niet dat er nog zooveel te leeren was, nu we zullen te naaste week nog meer weten ».

WERKLIEDENBOND. — *Afdeeling Studiekring.* — Vrijdag aanstaande komen wij opnieuw bijeen in de gewone zaal om 8 uren. Wij zullen dapper voortdoen. Dat de vriendjes maar afkomen, wij zullen ons best doen.

Tot Vrijdag!

EMELGHEM.

STUDIEBOND. — Morgen Maandag, om 8 uren en half vergadering.

1) Aanspraak: De Guldensporenslag.

2) Mededeelingen en besprekingen.

H. FAMILIE-GENOOTSCHAP VOOR MANNEN. — Zondag aanstaande, viering van het jaarlijksch feest der H. Familie.

's Nuchtens om 5 uren en half, solemneele mis tot geestelijk en tijdelijk welzijn der leden en algemeene communie.

's Namiddags buitengewone vergadering en prijsloting.

Mannen, allen op post en eens te meer getoond dat geen menschelijk opzicht u weerhouden kan, en gij er aanhoudt uw genootschap getrouw te zijn met opentlijk uwe godsdienstige gevoelens op dien dag lucht te geven.

ISEGHEM.

WERKLIEDENBOND. — *Zanggilde.*— Heden avond te 8 uren, algemeene herhaling. Brengt vrienden en kennissen meê; dat het flink ga voor morgen.

Algemeene vergadering. — Morgen te 5 uren en half. Sprekers, Henri D'artois en René De Bruyne. Toegang vrij voor dezen keer.

's Morgens naar de hoogmis en dan *saam in stoet* naar 't Gildhuis.

's Avonds te 8 uren naar de markt.

De Werkliedenbond moet dapper meêvieren.

Propagandaclub. — Er zal geen volk te kort zijn Maandag avond te 8 uren. We zullen spreken over de « *Nieuwe Schoolwet* ».

Propagandisten zorgt voor nieuwe leden.

EEN WOORDEKE NIEUWS. — De Werkliedenbond telt nu 325 leden. Flink zoo, en nu naar 350 en ziet ondertusschen maar uit naar de knapste leden om twee nieuwe raadsleden te vinden.

Retraitanten. — Zondag aanstaande, 20 Juli, derden Zondag in plaats van den vierden, algemeene vergadering. E. P. Van Acker komt spreken.

KORTRIJK.

PROPAGANDACLUB. — Alleman op post ten 8 uren en half, Vrijdag aanstaande. — Voortzetting der bespreking over de *Schoolwet.*

MOORSLEDE.

STUDIEKRING: « *Hooger op!* » — Feestvergadering ter huldiging onzer helden van 1302.

1) Heer M. Vanpraet declameerde meesterlijk « De Koning verlost » uit de gedichten van Albrecht Rodenbach.

2) Heer Dr J. Martens vergaste ons met eene reeks lezingen (proza en dicht) van den diepbetreurden penteekenaar Omer K. Delaey. Omer was een klaarziende opmerker, die het typische van alles wat hij eens zag in pittige, kernachtige en schilderende bewoordingen wist weer te geven. 't Was leerrijke en aangename lezing, welke ons naar meer en meer deed verlangen.

3) Eene reeks Vaderlandsche liederen werd met groote geestdrift gezongen.

4) Eenparig werd er besloten in 't toekomende den 11 Juli met groote pracht en luister te vieren.

5) Om te eindigen wakkerde de Eerw. Heer Bestierder ons nog eens aan om de deugddoende werking van den studiekring bij vrienden bekend te maken: tot aangroeiing van ons ledental en tot 't zien tot stand komen van zulke bonden in andere gemeenten.

ROUSSELARE.

GILDE VAN AMBACHTEN. — Algemeene vergadering op Zondag, 13 Juli, ten 5 uren namiddag.

De belangrijke kwestie der *verplichtende verzekeringen* staat op de dagorde.

Veel wordt tegenwoordig aangebracht voor en tegen het wetsontwerp der verplichtende verzekering voor ouderdom, ziekte en werkonbekwaamheid.

't Is volstrekt noodig dat ons volk daarover ingelicht zij.

Wordt de verplichtende verzekering door de wet ingebracht, 't is eene nieuwigheid in onze instellingen, die grooten invloed zal uitoefenen in het werkersleven. Veel goed en veel kwaad wordt erover gezeid.

Gildeleden, stelt u goed op de hoogte en komt met velen naar de belangrijke vergadering waarin over dat punt zal gehandeld worden.

Jonge Krachten. — Een echte feestvergadering Dinsdag laatst: Wij waren goed in getal en wij zongen dat 't helmde onze vlaamsche helden ter eere. Wij wilden ons bereiden tot 't vieren van den 11en Juli en geen betere bereiding mochten wij verwachten! Blijde geestdrift en ernstige studie! Ja, studie over den slag van Groeninghe, de historische toestanden van ons volk te dien tijde, den aard van den slag en de gevolgen van dien triomf. E. H. Vangheluwe hield onze aandacht geboeid minstens een uur en half: 't was al even nieuw en belangwekkend wat hij ons leerde en wij zijn hem uitnemende dankbaar om zijne schoone feestles. Wij waardeeren nu nog meer den grooten slag van Groeninghe, en wij besloten allen den 11sten Juli meê te vieren.

Jonge Wacht en Kristen Vlaamsch Verbond. — De eere- en werkende leden der Katholieke Jonge Wacht en van 't Kristen Vlaamsch Verbond, worden dringend uitgenoodigd naar de feestvergadering van ZONDAG A. S. in de zaal van den *Jongelingenkring*, te 8 uren 's avonds.

Dagorde: Voordracht van E. H. BRULOOT, pastor van Ardoye. — Vlaamsche leute.

STADEN.

KATHOLIEKE JONGE WACHT. — Woensdag 16 Juli om 8 uren 30 's avonds, algemeene vergadering in 't lokaal, Statiestraat.

Schikkingen om de feesten van Waereghem en Oost-Nieuwkerke bij te wonen.

WEVELGHEM.

KATHOLIEKE VOLKSBOND. — *Algemeene vergadering.* — Vandaag, kwart na 3 uren zeer stipt, is het te doen. Al de leden moeten op post zijn en nog een aantal vrienden medebrengen. 't Gaat er immers eerst en vooral over het feest der inhuldiging onzer bondsvlagge, den derden Zondag van September. Dan zal het er te Wevelghem stroomen. We moeten dat feest prachtig inrichten en doen lukken! Daarom op post!

Ook zal er in de vergadering gesproken worden over de zoo belangrijke schoolkwestie. Maurits Cottyn zal kort het ontwerp van nieuwe schoolwet uiteendoen; en de E. H. Proost zal de noodzakelijkheid eener regeling der schoolkwestie bewijzen. 't Zal dus een uiterst gewichtige vergadering zijn. Derhalve niemand te kort! En propaganda gemaakt voor nieuwe leden.

Bestuursvergadering Katholieke Jonge Wacht. — Vandaag seffens na de hoogmis.

Studiebond. — Vergadering morgen Maandag te 8 uren zeer stipt.

Zangafdeeling. — Herhaling Vrijdag avond te 8 u. zeer stipt.

Gazettenbond. — Vergadering, Zaterdag avond, gewoon uur.

Propagandaclub voor de vereeniging. — Zondag aanstaande, te 3 uren zeer stipt.

Katholieke Jonge Wacht. — Vergadering Maandag der toekomende week. Dagorde, Zondag aanstaande. Vrienden, werft van nu af, nieuwe leden aan.

NIJVERHEIDSSCHOOL. — Vandaag, kwart na 8 uren, werktuigkunde.

Dinsdag, te 8 uren zeer stipt, maatschappijleer en volkshuishoudkunde.

Donderdag, te 8 uren, vlashandel.

Zondag aanstaande zal er geene les in de vlasnijverheid kunnen zijn.

CHRISTEN JONGELINGSBOND. — *Turnafdeeling « Hooger op! »* — Zondag laatst vierde de turnafdeeling van den Jongelingsbond voor den eersten keer feest. Die mannen doen dat wel. 's Morgens waren ze allen, lijk één man, vergaard aan den communiebank; te 9 uren en half trokken ze in stoet op, met muziek en trompetten aan 't hoofd, naar de hoogmis. Oprecht christene manier van een feestviering in te zetten!... Na de hoogmis, deden ze een toerke door de bijzonderste straten. Elkeen was opgetogen over hunne prachtige, lieflijke kostumeering. En R. Deleu vertolkte voorzeker de gevoelens der heele bevolking, wanneer hij aan de feestvierende maatschappij een prachtigen bloemtuil aanbood.

's Namiddags te 5 uren, waren rond de 8 tot 9 honderd toeschouwers, vergaard in de ruime patronagezaal. En daar gaven me nu turners, die nog maar 10 maanden bestaan, een feest zoo ordevol, kunstig en zwierig, dat ze waarlijk iedereen, ja ook kenners van een andere zienswijze, in bewondering stelden. Eere aan die dappere mannen, en aan hun toegewijden, bekwamen aanvoerder, heer G. Messiaen! De talrijke toeschouwers waren in verrukking. En wanneer nu een turner, meester Messiaen een bloemtuil aanbood, en de E. H. Bestuurder van den Jongelingsbond een hartelijk dankwoord had uitgesproken, scheen er aan het handgeklap geen einde te zullen komen. De naam der maatschappij is voor goed gevestigd. Wevelghem zal er nog eere van halen!

Onze jonge mannen halen vooral eere van hun deftige viering achterna. 's Avonds, en 's anderdaags waren ze bijeen, ja gingen ze uit om hunnen goeden uitslag te vieren. Op geheel hun doen en laten is er niets te zeggen geweest.

Zoo moet het zijn! We willen immers jonkheden, in alle opzichten voorbeeldig: sterk van lijve en sterk van ziel, mannen van Hooger op! Zoo zij, zoo is het inderdaad.

STAD ISEGHEM

Gulden Sporenfeesten.

Heel Iseghem moet meevieren. Morgen, Zondag, moet de kerk te klein zijn, allen naar de hoogmis en 't vaderlandsch sermoen. Allen meê in den volksoptocht naar 't Gildhuis.

's Avonds, te 8 uren, naar de markt. Onze vlaamsche liederen moeten luide galemen over de stad. De leeuwen dansen.

s' Namiddags, te 5 1/2 uren, algemeene vergadering van den werkliedenbond. Die vergadering wordt ook een Sporenfeest.

Niemand blijve achter.

De verantwoordelijkheid.

Bouwtaksen afschaffen, dat kan men op eigen verantwoordelijkheid! Straten trekken, wijzigen, zottigheid vertellen, alles op eigen verantwoordelijkheid. Met geweld er doorgaan om te onteigenen ...dat ook nog.

Maar als 200 frank crediet moeten gestemd worden voor het werkloozenfonds, dan zegt een lid van den raad: « Waar blijven de andere raadsleden, zij moeten ook de verantwoordelijkheid dragen. » Zoo dus! Alles kan er door op hun eigen rugge, buiten die 200 fr. Zoudt ge niet onnoozel worden?

Maar 't is inderdaad verre gekomen. dat verantwoordelijke menschen verantwoordelijkheid moeten dragen, want, wie de laatste gemeenteraadszitting bijwoonde, moest toch overtuigd zijn dat er daar eenige menschen zijn die stapel gek zijn of aan 't worden. Die tuiten en tieren en schelden en slaan en buischen... Poestersmanieren en dat moet een stad bestieren! Is het te verwonderen dat een deel leden niet meer willen komen!

Hoort, 't is heel simpel. Gij zijt nu de bazen; en ge moorelt en tempeest nog. Waarom?

Gij wilt heel en gansch den baas zijn. Wij ook! Geen half en half-gemeenteraden meer. *Dat elk geheel de verantwoordelijkheid drage.*

Zijn we daarop 't akkoord? Ge zit toch *hoog* op de *wipplanke*, schreef uw blad. Geen gevaar dus. Allo...

Een vraagske.

Is zulks niet met opzet, dat onze twee plaatselijke weekbaden *Boos Iseghem* en *Gazette van Iseghem*, geen melding maken van den laster uitgesproken door een lid van den gemeenteraad op de openbare zitting van 8 Juli.

Mogen de werklieden niet weten misschien, dat de twee of drie leiders der christene syndicaten uit het Gildenhuis, uitgegeven wierden voor vetlevers die leefden op het zweet en het bloed van de werkman.

Waarom mag de waarheid niet geweten zijn? Of dient het verslag, dat word rongestrooid, enkel om beleedigers wit te wasschen?

EEN WERKMAN.

Spel in den gemeenteraad.

Hebt ge nog eens personen kwader gezien om hunne eigene dommigheid als zekere gemeenteraadsleden in de zitting van verleden Donderdag?

Maar hoe kwam dat schelden en verwijten daar te passe? 't Was alsof eenige vischwijven aan 't kijven waren.

'k Was benieuwd om 't volledig verslag te lezen dat gewoonlijk in twee Iseghemsche weekbladen wordt weergegeven, doch geen woord over deze lasteringen. Een bewijs te meer hoe die verslagen korrekt en juist weergegeven worden!

't Was nog erger bij het bespreken van den *taks op het bouwen.* Mannen van d'Universiteit hebben daar woorden uitgesproken die ze te Leuven voorzeker niet geleerd hebben. Doch, sedert een tijd, is het hun al toegelaten, tot zelfs verwijten, pick-pockets, en alles! Die mannen wanen zich de alleenzijnde regeerders van Iseghem.

Met *'t Werkloozenfonds* te bespreken, hebben de leiders der christene vakvereenigingen voor ne keer te meer ook schoone lieflijke namen gekregen op het Stadhuis. De Burgemeester te wege heeft er een handje van om namen te geven. Hij zal er moeten om gedecoreerd worden! De betrokkenen zullen er wel voor zorgen dat het eene van eerste klas wezc!

Men ziet ook dat zij met 't ontslag van P. Dejonghe inzitten. M. Seynaeve heeft hier de marionetten doen knikken zooals hij wilde, toen hij vroeg aan de andere leden der commissie of P. Dejonghe voorstellen gedaan had, knikten zij eenparig van neen.

Dus heeft P. Dejonghe als eerste voorwaarde niet gesteld, dat vooruit vooral eerst een bijgevoegd krediet moest gestemd worden!

Kunt gij, heeren der commissie, dat betwisten?

Welke moeite hebt gij, heeren der commissie, niet gedaan om P. Dejonghe bij te houden, na zijn besluit om het huis van den heer Bral te verlaten bij 't weigeren door U, van zijn voorstel?

En g'hebt U door P. Dejonghe laten foppen, gij die hem meende te foppen!

En in de twee Iseghemsche weekbladen vinden wij over deze punten een uitgebreid verslag, vollediger of dat het gesproken werd al tegen de christene vakvereenigingen. Zij gelooven zelfs, die uitgevers, aan de woorden van M. Seynaeve, dat P. Dejonghe zoude gezegd hebben dat in 't Gildenhuis geen reglement over het werkeloozenfonds bestond, zij die al de reglementen der christene vakvereenigingen al meer of eens gedrukt hebben!

Zij geven ook de woorden terug dat het bestuur van het christen syndikaat over alles zou willen meester spelen.

Dit al is te vinden in die *echte* verslagen, al dat tegen 't werkvolk is wordt erop genomen, dit om te meer de beestigheden hunner vrienden te verduiken.

Over eenige jaren was 't al tegen den Burgersbond. Hunne pijlen hebben misvlogen en nu is het tegen de Werkersbonden, doch de werklieden zullen wel zorgen dat die verdeelers en visschers in troebel water hunne eigen pijlen terug in hunne gezichte krijgen.

Ze zullen maar hebben wat ze verdienen!

KLETSE.

Stads werkloozenfonds.

Ziedaar nu reeds drie volle maanden dat de toelage vanwege het werkloozenfonds van stad is geschorst.

De toelage beloopende tot 400 frank gestemd door de gemeenteraad was reeds onvoldoende om de bepaalde vergoeding volgens 't reglement uit te keeren immers 1134 dagen werkloosheid deden zich voor.

Indien 50 p. h. per dag vergoeding moest uitgekeerd geweest zijn, ware reeds 567 frank noodig geweest. Niettegenstaande de herhaalde aanvraag om eene nieuwe toelage te bekomen ten einde aan ons, werklieden, zooals het reglement bepaalt, 50 centiemen per dag te geven, word zulks door de zetelende gemeenteraadsleden geweigerd.

Vanwaar die handelwijze?

Nogtans schreef een Iseghemsch weekblad dat zij alles stemden wat de werklieden aanbelangde, alles, en zelfs nog meer.

Hoe rijmt men zulks nu saam?

Op Donderdag 3 Juli, legde M. Rosseel het voorstel ter stemming van 200 frank te stemmen voor het werkloozenfonds.

En het verslag der zitting vermeldt dat al de gemeenteraadsleden uitriepen: *Wij willen niet stemmen!*

En waarom wilden zij niet stemmen?

Eenvoudig, omdat de toelage van 200 frank alleen ter stemming werd gelegd!

Zij hadden liever de aanvraag tot het behouden van het bestaande reglement erbij gevoegd, dan bestond een voorwendsel en dan konden zij hunne weigering misschien ermede dekken. Begrijpt gij nu?

Zullen de werklieden zich nog langer laten foppen?

Kost wat kost moet een nieuw reglement vastgesteld worden. Allen moeten ervan kunnen genieten!!!

Syndicaten en zelfs azfonderlijke personen.

En dan de controol? Of zal dezelfde maar voor sommigen gevraagd worden?

Nogtans, daar waar P. Dejonghe, (en terecht) klaagt over de kwade trouw tegenover de christene syndicaten (immers men roept en tiert alsof zij gansch de stad bestolen) zegt M. Seynaeve volgens het verslag. *Wij zijn niet van zin ons te laten foppen.*

Waar heeft men reeds iemand gefopt?

En verder: het staat hun niet aan dat de gemeenteraad wil controle houden!

Wanneer heeft controol geweigerd geweest? Hoeveel verslagen werden reeds (zelfs ongevraagd) ingezonden?

Rechtveerdigheid vreest geen controol!

Toch zou men niet mogen toelaten dat den eersten den besten belediger onze zaken zou doorsnuffelen, niet om de controol, maar om ons voor den aap te houden.

Eens te meer wordt ons bewezen dat wij zelfstandig en onafhankelijk moeten bestaan steunende op ons eigen krachten.

Altijd staat het een of 't ander in de weg om de werklieden hunne vragen te aanveerden, slechts tegenkantig en teleurstelling hebben wij te verwachten, terwijl onze belagers zich als werkmansvrienden aanstellen.

Jammer dat zoovelen zich laten misleiden en voor een glas bier, hun eigen vijanden nog ondersteunen.

Toch zie ik met betrouwen de toekomst in.

SYNDICALIST.

— HOEVELE JONGE MEISJES die lijden aan bloedarmoede, die altijd bleek zijn, die zonder koerage zijn, zullen van eenen gewissen dood gered worden door het gebruik van THEOBROMA dat haar op korten tijd nieuw bloed, nieuwen adem, nieuw leven zal schenken? Het is een GOED WERK de goede THEOBROMA te verspreiden.

Hoofddepot: Apotheek DE MOOR, Burgstraat 38, Gent.

Depot te Iseghem bij de HH. Rodenbach en Verhamme.

In den omtrek.

ARDOYE. — Maandag rond 10 uren reed Jules Gruyaert, melkvoerder, en zoon van Victor, langs de Brabantstraat met zijnen melkwagen. De paarden stapten snel vooruit. Jules, willende afstappen, viel ten gronde, en 't achterwiel reed over zijne twee knieën. De rechter knie is erg gekwetst.

— Voor Zondag, 24 Oogst aanstaande, bereiden onze dappere oud-soldaten de plechtige inhuldiging van hun prachtig vaandel, hen geschonken door Z. M. Albrecht. Een overgroot aantal vreemde gilden en muzieken hebben reeds hunne bijtreding ingezonden, en wij verhopen dat dit feest een echten dag van vaderlandsliefde en volksverheffing zijn zal.

INGELMUNSTER. — Woensdagmorgen, om 8

(Zie vervolg bladz. 6).

BREUKEN

GENEZING ZONDER OPERATIE

Huis gesticht in 1840.

De alom vermaarde

FAMILIE VERDONCK,

Bandagisten-Orthopédisten, 4 maal gebreveteerd voor breukbanden zonder staal en zonder elastiek. Nrs der brevets : 75746 ; 117532 ; 207124 ; 161918.

Leveranciers van den Staat, Burger- en Krijgshospitaal van Oostende, van VERSCHEIDENE ORTHOPEDISCHE KLINIEKEN VAN HET LAND en van het MINISTERIE VAN OORLOG en HONDERDE WELDADIGHEIDSBUREELEN.

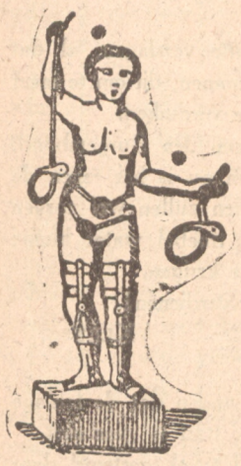

Breuklijders weest op uwe hoede ! Laat u niet misleiden door al die verlokkende aankondigingen die wij dagelijks in alle gazetten aantreffen van personen, die zich als specialisten, breukmeesters of breukbandmakers willen doen doorgaan, en die van 't vak weinig of niet kennen en slechts bandenverkoopers en zelfs nooit een brevet bekomen hebben. Zwicht u van rondreizende personen, die u banden willen verkoopen die op voorhand gemaakt zijn. Laat u nooit zoo behandelen, want geen een geneesheer zal die behandeling goedkeuren.

Breuklijders, wij drukken *genezing zonder operatie omdat wij het werkelijk kunnen*, kinderen en jongelingen worden gewaarborgd genezen, *wij geven vijf duizend franken aan gelijk wie* het tegenovergestelde kan bewijzen.

Bejaarde lieden door zak, navel of uitblijvende breuken aangedaan alsook degenen *die twee of driemaal eene mislukte operatie onderstaan hebben of die door kwakzwalvers met alle soorten van oude stelsels mismeesterd zijn geweest*, mogen zich altijd komen aanbieden, oogenblikkelijke hulp is hun verzekerd.

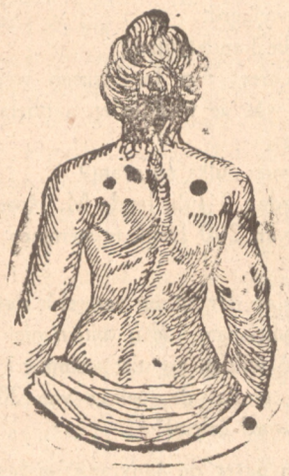

MISGROEIINGEN.—Zelfde huis gelast zich bijzonder met 't rechtmaken van alle misvormde ledematen zooals : misgroeiingen der ruggraat, armen beenen en voeten.— Bijzondere toestellen om den hoogen rug te doen verdwijnen en de slechte houding bij kinders. Onzichtbare Corsets om de misgroeiin. der ruggraat te genezen noodig in dit geval. *Kousen voor geborsten aders.*

Alles gewaarborgd, kostelooze raadpleging, betaling na tevredenheid.

M. François Verdonck Kerkstraat, Ansèghm, bij Kortrijk, is sprekelijk den maandag, van 9 tot 4 ure 's namiddags, in het hotel « De gouden Appel, » Rijsselwijk, Kortrijk.

Alle andere dagen ten zijnen huize 's voormiddags.

Op verzoek begeven de Heeren Verdonck zich ten huize van eenieder.

M. Honoré Verdonck-Minne, Oostende, is sprekelijk alle Zaterdagen te Brugge in het Hôtel *De Gouden Hoorn*, Simonstevenplaats, van 9 tot 2 uren en alle Maandagen van 12 tot 5 uren voor de misgroeiingen ook in de *Gouden Appel*, Rijsselstraat, Kortrijk.

KINKHOEST.

Moeders ! Vraagt eens aan M. DESCAMPS-TERRIÈRE, waarmeê hij de kinders van den Kinkhoest genezen heeft ? Hij zal U antwoorden met de **Kinkhoest-Remedie Halewyck,** Apotheker, Groenselmarkt, 6, Oostende. Om u te overtuigen zal *Het Kortrijksche Volk* iedere week een getuigschrift inlasschen, en wij zijn zeker dat er in Kortrijk niets meer anders zal gebruikt worden tegen **Kinkhoest, Valling of Bronchiet der Kinders.**

Mijnheer Halewyck, Apotheker, Oostende.

Gelief ons te zenden eene flesch siroop tegen den kinkhoest ; ons kind is met de eerste flesch geheel verbeterd en wij hopen dat het met deze flesch zal gedaan zijn.

Zend terzelfder tijde geheel de kinkhoestremedie voor een ander huis in onze gebuurte.

Aanvaard, Mijnheer, onzen innigen dank.

Geteekend : Mme VIENNE-GRYFFON,
Café de la Gendarmerie, Bizet-Ploegsteert.

De wereldberoemde **Kinkhoest-Remedie Halewyck,** kan men bekomen te Kortrijk bij de Apothekers DESCAMPS-TERRIÈRE, Steenpoort, 8 ; HULPIAU, Leiestraat, IMPE, Groote Markt en MATTELAER, Voorstraat ; Moescroen, MAES ; Waereghem, RENSON, en in alle goede Apotheken. Prijs der volledige remedie : fr. 3.50 ; Siroop alleen : 2 frank; men moet in het begin, om de genezing te bekomen, de volledige remedie vragen.

Groot Engelsch Hoedenmagazijn

AU TROIS FRANÇOIS

RAEPSAET-VANDAELE
OPVOLGER

VANDAELE-CAPPOEN

17, Leiestraat, 17, Kortrijk.

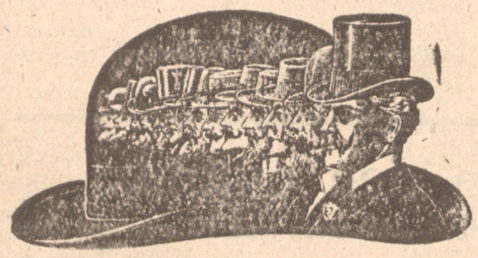

Daar is te vinden Een overgroote keus Hoeden en Klakken
in alle mogelijke vormen en kleuren.
Bijzonderheid van fijne en mindere Hoeden voor damen, jonge meisjes en kinderen.
Altijd de allerlaatste nieuwigheden aan prijzen buiten alle concurrentie.

ZIJDE EN STROOIE HOEDEN.

Het huis neemt op zich, alle herstellingen van zijden en vilten (feutre) hoeden welke in de 24 uren met zorg afgemaakt worden.
Het wasschen, vermaken en garnieren van strooie hoeden, doet zich om de 8 dagen.

HOEDEN EN CEINTUREN
VOOR GEESTELIJKEN.

Bijzonderheid van Klakken
— voor allerhande Maatschappijen. —

VASTE PRIJS
IN 'T GROOT. IN 'T KLEIN.

LANDBOUWERS !

VOOR :

Maïs — Inkarnaatklaver — Spurrie — Mostaard — Saradelle — Nagras — Allerhande voedermengsels — Rapen — Koolrapen — Wortelen,

BEPROEFT HET

ZWAVELZUUR AMMONIAK

Krachtige, rijke, spaarzame stikstofmest

Gij zult verwonderd zijn over den uitslag.

Geeft ook, einde Juli, AMMONIAKSUPERFOSFAAT aan uwe vruchtboomen. Zoo zult gij voor toekomend jaar eenen rijken bloei voorbereiden.

Die meststoffen zijn te verkoopen bij al de mesthandelaars en in al de Landbouwsyndikaten.

KOSTELOOZE INLICHTINGEN IN HET
COMPTOIR BELGE DU SULFATE D'AMMONIAQUE
(Naamloos Vennootschap)
8, Berckmansstraat, BRUSSEL

TANDPIJNEN

De hevigste Tandpijnen worden dadelijk genezen en voor altijd door den DENTOGÈNE. Door het gebruik van den DENTOGÈNE, vermijdt men het trekken der tanden, de abcessen, de zwellingen. Gij die aan tandpijnen lijdt, laat u niet bedriegen door namaaksels, eischt den waren

DENTOGÈNE.

Prijs : fr. **1-25.** bij alle apothekers en bij de depositarissen : *Kortrijk* : Hulpiau, 36, Leiestraat ; *Rousselare :* Boutens, 7, Zuidstraat ; *Iseghem:* Verhamme ; *Avelghem :* Vancamelbeke ; *Lichtervelde :* Vandeputie ; *Meenen :* Flipts ; *Meulebeke* : Versavel ; *Moescroen* : Fonder ; *Thourout* : Vanisacker ; *Waereghem* : Robberecht ; *Staden* : Mullié.

DE

Pillen Géry

purgeeren zonder pijn en hebben een wonderbaar effekt op het bloed dat zij totaal vernieuwen.

PRIJS : fr. **1-25**

Apotheek Vande Walle, Noordstr., Rousselare en Hulpiau, Kortrijk en bij alle apothekers.
Algem. depot : apoth. Canivet, Doornijk.

Het Genoegen te Leven

is aan elkeen verzekerd door eene volmaakte gezondheid.

In zijn klassiek werk over de grondherkomst en de behandeling der plaatselijke ziekten, die in de geneeskundige wereld een voorname plaats inneemt, schrijft dokter Abernethy, raadplegend geneesheer der Koningin Victoria van Engeland :

« Als men er in gelukt is de verschijnselen te doen verdwijnen, die eene storing van de spijsverteringsorganen aankondigden, gebeurt het altoos dat de plaatselijke ziekten, die aan het gebruik van plaatselijke geneeswijzen weêrstaan hadden, spoedig verdwijnen, en de zieke heeft altoos, in deze soort gevallen, erkend dat hij bijna oogenblikkelijk een algemeen welzijn waarnam, die zijne verwondering ten hoogste gaande maakte. »

Dokter Bésuchet, in zijn verslag over maagaandoening, drukt zich als volgt uit : « Alle opstopping is van nadeeligen invloed op de spijsvertering, en de minste storing in de spijsvertering verwekt storingen in al de andere lichaamswerkingen. »

Kliniek van Dr DOYEN, Parijs, 13 Juni 1911

Ziehier meer dan dertig jaar dat ik een der ieverigste aanbevelers ben van de Revalenta Du Barry.

Ik raad ze, zonder uitzondering, in al de gevallen aan van maag- of darmaandoeningen, van krimping der maagpening in den aanvang, en van spijsverteringsstoringen zoowel bij de volwassenen als bij de kinderen.

Geen enkel van de sinds het bestaan der Revalenta aanbevolen bloem heeft mij zoo gustige uitslagen gegeven.

Ik machtig u mijn brief openbaar te maken.

Dr E. Doyen.

(De REVALENTA DU BARRY is bestendig in gebruik in de Engelsche hospitalen sedert 60 jaar.)

Vier maal voedzamer dan het vleesch, zonder te constipieren, bespaart zij nog 50 maal haren prijs in medecijnen. In doozen van fr. 2.50, 4.50, 7,75, of min dan 0.40 per maaltijd.

Verkrijgbaar bij alle goede apothekers en winkeliers.

Kortrijk : Hulpiau, apotheker, Leiestraat 36. De Neus, apotheker, Groote Markt, opvolger van Bossaert.
Iseghem : Rodenbach, apotheker.
Meenen : Van Ost, apotheker, Groote Markt, Sioen, apotheker.
Moscroen : F. Verreux, M. de Philement. Zonder.
Roeselaere: F. Ameye, apoth. Dubuisson, apotheker, Grymonprez, apoth., A. Lybeer, apoth., Statieplaats. 2.

DERDE FRANCISCAANSCHE BEDEVAART
naar Lourdes, 4-13 Oegst 1913.
Voor alle inlichtingen zich te wenden naar P. CONSTANTINUS, Capucien te Iseghem.

BLONDEEL Gebroeders

Loodgieters, Zinkbewerkers

Gezondheidstoestellen en Leidingen

Werkhuis speciaal ingericht voor werken van fabrieken en nijverheidsgestichten.

SPOEDIGE BEDIENING

Werkhuizen en Bureel : St-Janstraat, 41 Kortrijk.

GOEDE REIZIGER

op commissie wordt aanstonds gevraagd voor welgekend huis. — Zeer winstgevende positie.

Zich *schriftelijk* aanbieden binnen de 8 dagen ten bureele van *Het Kortrijksche Volk*, onder de letters R. C.

MEUBELS SPIEGELS STOVEN

Huis van vertrouwen

V. HAP-DE BRUYNE

38, O. L. Vrouwstraat, Kortrijk

Specialiteit van Engelsche Bedden.
Alle soorten van Meubels, Spiegels, enz.
Matrassen van af 17.00 fr.
GROOTE KEUS VAN STOVEN.

Gemak van betaling op aanvraag.

Bouwgronden te koopen

tot HEULE, wijk 5 Wegen,

langs den steenweg naar Kortrijk en langs de straat naar de statie aldaar.—Voordeelige bespreken.

Extra schoone gelegenheid tot het uitoefenen van alle handels, of voor prachtig buitengoed.

Zich aanbieden bij DESIDERIUS BETTENS, zaakhandelaar te Kortrijk.

Wilt ge waarlijk gezond zijn.

Begeert ge rap en voor altijd genezen te zijn van *uitslag, puisten, katrienwielen, klieren, blazekes, eczema, droog* en *nat zilt, baardziekte*, verouderde *aderspatten, leelijke beenen* of van alle mogelijke *velziekten*, neemt zonder uitstel met het aankomen en het afvallen van 't blad de vermaarde flesch **Bloedzuivering** *De Bie*, die zonder feilen en op korteren tijd dan gij wel denkt, alle deze kwalen doet verdwijnen

Prijs van de flesch fr. **1-25.**

Tandenbalsem : *De Bie*, verdrijft op een oogwenk de razendste tandpijn *zonder* et tandvleesch te *verbranden* en daarbij 't is geen vergift.

Proefflschje fr. 0-30 met den post fr. 0-35

Maagpillen : *De Bie*, uitstekend tegen slechte spijsverteering, hoofdpijn, bloedarmoede, flauwte, zuur, galle, geel, vuile mond, waters, enz.

1 frank de doos van 20 pillen. Per post fr. **1-05.**

OPGELET. — Deze specialieten zijn *alleen* te bekomen in de apotheek *DE BIE*, Rijsselstraat, 32, *(bij St-Michielskerk), Kortrijk.*

E. Castaing-Lepère

« IN DEN BAROMETER »

42, GROOTE MARKT, KORTRIJK

tusschen het *Damberd* en den *Bodega*,

waar gij eene bijzondere keus zult vinden van allerlei brillen en neusnijpers, nauwkeurig aan het gezicht toegepast, van 1 frank af en verwisseld tot volledige voldoening.

Groote keus van stalen, nickelen, zilveren en gouden BRILLEN *en* PINCE-NEZ *aan uitnemende lage prijzen.*

Specialiteit van Barometers Verrekijkers, Jumellen, Thermometers voor Brouwerijen en Melkerijen. Alle slach van Pekels, Waterpassen, Vergrootglazen, Draadtellers, enz., enz.

PETIT-BEURRE PAREIN

HUIS Herpels-Mortier

31, LANGESTEENSTRAAT, 31

Telefoon 363

KORTRIJK

- - Keuken van eerste klas - -

Eetmalen in stad en buiten stad

Verhuring van alle Tafelgerief

- - Alle spijzen op aanvraag - -

IEDEREEN DRINKT

het vermaard

FLESSCHEBIER

van de Brouwerij

DE WISSE,

't Hooghe,

KORTRIJK.

0.15 ct. de flesch

t'huis geleverd.

Dit bier is vervaardigd volgens het oud stelsel, gewaarborgd zuiver. Zijne grondstoffen bestaan slecht uit graan en hop van eerste hoedanigheid.

0.15 Cent. de flesch.

Waschpoeder Jeanned'Arc

zonder mededinger

om den potasch te vervangen en de zeep te sparen

wordt

in alle kruidenierswinkels verkocht.

ZILVEREN MEDALIE

Wederlandsche Tentoonstelling Roubaix 1911.

Fabrikanten: TRENTESEAUX Gebroeders te HERSEAUX (Statie).

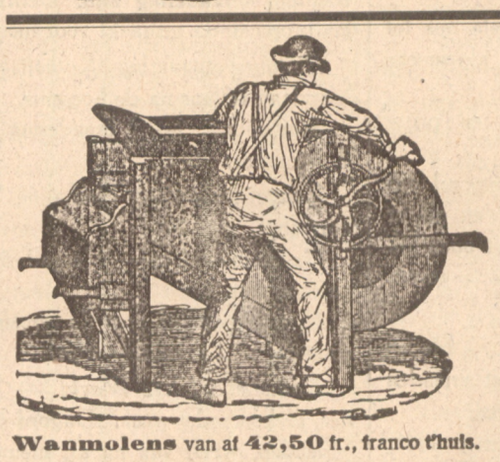

Gebreveteerd.

De tot hiertoe beste gekende **enkele Brabantsche Stalen PLOEG**, op proef geleverd, van **30** tot **70** fr. RUD-SACK PLOEGEN.

Raap- en Beetmolens, Strooimolens, Beetzaalmachiemen en Hakmachienen. Planet J. R. Alle Landbouwwerktuigen.

Vraagt Catalogus.

Wanmolens van af **42,50** fr., franco t'huis.

Frans De Ridder-Maes, fabrikant van stalen Ploegen, Beggijnhofstraat, **Puers.**

VLAMINGEN, LEEST !

Nieuwe boeken verschenen bij den uitgever J. Vermaut
Langesteenstraat, 28, Kortrijk.

De Weg naar het Licht, door J. Jörgensen. — Prijs : 3.50.
Reiner Leven, door J. Guibert. — Prijs : 1.50.
School en Karakter, door Förster. — Prijs : 3.00.
De Geuzenstad, door Karel Van den Oever. — Prijs : 3.00.
Uit het Leven der Dieren, door æsCar Gezelle. — Prijs : 3.00.
Uit het Leven der Dieren, door Cæsar Gezelle. — Prijs : 10.00.
De Wellevendheid. — Prijs : 1.10.
Langs stille Paden, door Arm. Van Veerdeghem. — Prijs : 2.00.
Leliën van Dalen, door Cæsar Gezelle. — Prijs : 3.00.
Samuel, gedicht bijbelspel door Bertholf Biekens. — Prijs : 1.25.
Uit dagen van Jong leven, door Bertholf Biekens. — Prijs : 2.00.

SCHRIJVERS laat uwe boeken drukken bij den uitgever J. VERMAUT Langesteenstraat, 28, Kortrijk.

Vlaskroniek.

EEN SYNDIKAAT VOOR VLASBAZEN.

Her end wederher wordt de kwestie opgesmeten en herhaald van een Syndikaat voor vlasbazen. Het « Kortrijksche Volk » van 11 Mei toonde aan hoe de vlasbazen tusschen twee vuren gevangen staan: eenerzijds het syndikaat der vlaswerkers, dat steeds hoogere eischen stelt en anderzijds de vereenigde spinners, die, meer dan men wel denkt, in goede verstandhouding leven om den vlasmarkt meester te blijven. Van dit laatste zouden wij, voor verleden winter, bewijzen kunnen aanhalen.

En iedereen wil er zijn woord in meêzeggen: mannen van 't vak, maar ook andere welweters. Enkele en loffelijke pogingen werden aangewend om sommige misbruiken uit te roeien. De beweging was goed: sommige bijtreders waren geestdriftig, andere wilden wel mêedoen maar gaven met geen vuur hunnen naam op; ver de meeste hoop bleef onverschillig en zat op de loer om te zien hoe die zaak ging afloopen. Zij wenschten, inwendig, niets beters dan dat de zaak had mogen gelukken.... maar als nu heel 't boeltje in den pot viel, waren zij de eerste om in eenen schaterlach uit te schieten.

Dit is nu, onder meer, een trek van den geestestoestand die heerschend is.

Anderen zeggen: de groote bazen zouden moeten de kleine helpen in den verkoop van 't vlas: een deel geld verschieten aan den minderen man opdat hij niet gedwongen worde zijn vlas op de markt te brengen, als 't slechte commerce is, om alzoo den prijs te kunnen stellen.

Nog anderen spreken van warrants.

Men hoort somtijds zeggen : de vlasbazen uit de Leiestreek moeten zich syndikeeren, voor den verkoop van hun vlas: de Engelschman kan het niet missen: dat zij al te gader wilden doen, wat zou de Engelschman daar aan doen?

Veel dergelijke prietpraat wordt er verteld. In den grond is iedereen het er over eens dat er moet vereeniging komen, wederzijdsche steun, gezamenlijke werking, goede verstandhouding. Maar elk zegt en weet het best al zijnen kant: de een stelt dit, de andere dat voor en eigenlijk weet men niet juist waar men naartoe wil.

Want ja, de *grondoorzaak* waarom men alzoo voortploetert zonder tot iets te komen *is dat men den waren toestand niet kent en niet inziet.*

Laten wij eens eenige beschouwingen in 't midden brengen, waarmede men zou *eerst en vooral* moeten rekening houden.

1.) Onze vlasnijverheid in de Leiestreek is, wel is waar, om zoo te zeggen, kleinburgerlijk: zij is niet die groot-nijverheid van Kortrijk en Rousselare, waar men veel fabrieken telt met honderden werklieden. Zij heeft zelfs niet den vorm der groot-nijverheid: naamlooze maatschappij, enz. En toch heeft zij in de laatste jaren groote uitbreiding genomen, dank aan de..... *banken,* die ze mild ondersteund hebben, en die een schoon deel van de winsten hebben binnengepalmd en nog opdoen.

En daarmeê moet men rekening houden, als men spreekt van wederzijdschen steun: wat kan de « groot-nijverheid » in ons vlasbedrijf den minderen baas gaan helpen, als zij, voor de twee derde misschien, bekommerd moet zijn om den « man van het dak » te krijgen! Hoevelen waren gelukkig, konden zij maar eene goed- ingerichte « Raiffeisenkas » aanspreken, om wat geld te krijgen en wat minderen interest te moeten betalen.

Kon, of liever, durfde men maar beginnen, met dezen toestand vlak in de oogen te zien.

2°) *Men kent niet genoeg den juisten stand* dien onze plaatselijke vlasnijverheid inneemt in den *internationalen vlashandel, in de bevoorrading der spinnerijen* van Belfast, Rijsel, Gent, Dundee, enz. Velen immers spreken en denken onvoorwaardelijk: de Engelschen kunnen ons vlas niet missen. Dit is rap gesproken en daar bij niet al te juist. De Engelschen koopen ook vlas elders, dat kan opwegen tegen onze gewone middensoorten. Alleen dus voor het fijn vlas kan die spreuk dragen.

En daarom vooraleer onze grondstof te willen opdringen aan de spinfabrikanten, zou men moeten juist gemeten hebben wat men daarin vermag. Hoevelen onder de vlasbazen zijn er die daar eenig begrip van hebben ?

En nochtans is die kennis onontbeerlijk, wil men spreken van een syndikaat dat den verkoop van 't vlas zou beïnvloeden.

3°) Men kent niet genoeg *de commerciale inrichting en den financieelen toestand* van diegenen die men zou willen bekampen. Men zegt: dat al de vlashandelaars moesten te gader doen, wat zou de Engelschman daar aan doen ?

Vooreerst, 't is eene loutere, en jammer genoeg, tot nog toe onmogelijke veronderstelling. Maar ja, dat zij nu nog moesten te gader doen, weet men dan niet dat men zou botsen, niet alleenlijk tegen een 20 of 25 commissiehuizen, met hunne commissionarissen uit onze streek en uit ons volk, die onderkruipers en boycotteerders zouden worden, — maar rechtstreeks tegen de millioenenrijke, naamlooze maatschappijen van Belfast of Gent en de machtige persoonlijke fortuinen van Rijsel, allen dicht aaneengesloten en in goede verstandhouding in een « internationaal Syndikaat »? En 't is tegen zulke stevige inrichtingen dat onze heel burgerlijke vijftigduizendbezitters van vlashandelaars onbezonnen den oorlog zouden willen verklaren? Neen, dit gaat niet op.

4°) De ware opvatting van de rol van een vlasbazen-syndikaat zou moeten, naar onze bescheiden meening, zijn: geen oorlog verklaren, zelfs niet vechtensgezind zijn noch tegen de spinners, noch tegen de vlaswerkers, maar heel gezapig en gezeten beginnen met diepere en juistere kennis op te doen van den *vlashandel,* niet van de vlasbereiding, want het is uitgemaakt dat onze bereiding de beste is en zonder weerga. — met meerdere en diepere *algemeene handelskennissen op te doen:* met een woord *algemeene modern handelsman* worden om, met kennis van zaken, *in onderhandeling te treden* met de vlaswerkers aan den eenen kant, met de spinners *rechtstreeks* aan den anderen kant, om nadeelige misbruiken uit te roeien, *welke de spinners ook zoo zeer niet willen in stand houden,* dan wel die soort tusschenmakelaars(commissiehuizen,bootenkoopers) die leven op den rug van beide.

Ware zulke kennis algemeen onder de vlasbazen, eene stevige vereeniging ware alras tot stand gekomen, en wederzijdsche steun, door Raiffeisenkassen bijv. zou er van zelfs uit volgen.

Maar ja, daar zijn wij nog ver van af! Intusschen, wie helpt er om eenen stoot aan den wagen te geven?

Vlaamsche Belangen

Nog over het gestoord feest te Gent.

Naar aanleiding van wat gebeurde den avond van het Koningsfeest in de Gensche tentoonstelling lezen we het volgende in « *Het Volk* ».

Den 21 Januari 1912 — 't was in tijds niet waar? — schreef Robrecht Herberigs aan 't komiteit der Tentoonstelling dat hij :

1) tot dank om de eer, welke de stad Gent hem had betuigd, voor de opening der Tentoonsteling een toonkundig gewrocht wilde leveren;

2) zelf het aanleeren en 't bestuur der uitvoering zou op zich nemen;

3) zelf zou zorgen voor de medewerking der legermuziekkorpsen, der gentsche zangmaatschappijen en der schoolkinderen;

4) ZELF AL DE KOSTEN ZOU DRAGEN van verhoog, kopij, drukwerk, enz., zoodat het aan 't komiteit geen halven cent kosten moest.

« Ik zou gaarne, — zoo schreef Robrecht Herberigs, » — al die kosten te mijn last nemen, oordeelend dat » het mijn plicht is mijne erkentelijkheid en mijne verkleefdheid te betuigen aan mijne stadgenoten, die mij een zoo hartelijk en zoo grootsch onthaal gegeven hebben bij 't bekomen van mijn eersten-prijs van Rome. »

Zoo schreef onze jonge gentsche toonmeester den 21 Januari 1912.

Den 25 Januari 1912, bij brief nummer 4809, werd aan M. Herberigs bericht, en den volgenden dag werd hem met eigen handteeken van M. Braun bevestigd, dat zijn voorstel overgemaakt was aan den algemeenen bestuurder.

Dien zelfden volgenden dag, dus den 26 Januari 1912, teekende M. Maurice de Smet de Naeyer een brief nummer 4858 , waarmede aan M. Herberigs gemeld werd dat zijn voorstel was overgemaakt aan zekeren M. D. V. R.

En M. D. V. R. heeft aan den zoo veelbelovenden Vlaamschen kunstenaar Robrecht Herberigs laten weten dat op zijn voorstel niet kon ingegaan worden, omdat het... te veel afgunst zou verwekt hebben!!!

—»o«—

De uitvoering der « Schelde », van Peter Benoit, werd bemoeilijkt, omdat het een vlaamsch werk is.

En daarenboven lezen we nog in een verweerschrift van vlaamsche maatschappijen :

Hullebroeck stelde voor, mits toestaan der groote Feestzaal en de medewerking van de Tentoonstelling, kosteloos een groot Vlaamsch Festival in te richten. — Geweigerd.

» De stad gaf twee miljoen, de Staat zeven miljoen en half en ons eigen volk wordt miskend.

» Wambach, de bestuurder der Koninklijke Vlaamsche Muziekschool te Antwerpen, bood aan op eigen kosten, met medewerking der maatschappij « De Jonge Vlamingen » dier stad, zijn beroemden *Schouwspeldans,* eenig in zijne soort, uit te voeren. Ook hij werd afgewezen.

» Groote Noord-Nederlandsche maatschappijen van muziek en zang die zich aanboden, werden geweigerd. »

Ziedaar feiten, waartegen ons vlaamsch gemoed opkomt en protesteert. Zoo hebben we nog de prachtige nederlandsche harmonie van Heerlen naar een onbezochten uithoek zien verduwen, dezelfde week dat een onbeduidend fransch fanfaarke op de eerekiosk toette.

Dan zijn de Heeren inrichters der tentoonstelling verwonderd, of ze gebaren het minstens, dat het volk die plagerijen moê, wat rumoerig wordt. Wat meer te verwonderen is, 't is dat er nog Vlamingen zijn die nog een voet willen zetten in de tentoonstelling.

Om de gemoederen tot bedaren te brengen, heeft men nog iets beters gevonden : de Hoogeschooldag die op 10 Oogst duizende en duizende Vlamingen naar Gent moest roepen, wordt nu ook verboden. Als Frankrijk in Gent wil betoogingen houden, opperbest, hoe meer hoe beter ; dit maakt het spel der « vulgarisateurs » ; maar Vlaanderen ! Dat past niet meer in Gent, daar kan het best zwijgen.

* * *

Vlaamsch in de Kamer.

Onze taal komt stillekens aan tot haar recht in de Kamer: Donderdag en Vrijdag der verledene week wierd er hoofdzakelijk vlaamsch gesproken: De heer Persoons sprak er eene prachtige rede uit; de heeren Nobels, De Schutter, Augustyns, Duysters, Bethune, en D'Hont verdedigden in 't Vlaamsch de belangen hunner streek, waarop Minister Helleputte in dezelfde taal antwoordde. Waarom nu Mijnheer E. Goethals, burgemeester van Meulebeke, lid der Vlaamsche Kamergroep, voorgaande sprekers wilde verongelijken, kunnen we maar niet begrijpen. « Mijne Heeren, zoo begon hij, als Vlaming en innig gehecht aan mijne moedertaal, zou ik graag hier slechts Vlaamsch spreken, doch uit inschikkelijkheid voor mijne Waalsche Collegas en ten einde door allen te worden verstaan, zal ik Fransch spreken ».

Dit moet hij wel ievers gevonden hebben in een oud beknopt-verslag: vroeger was dit de gewone uitvlucht, maar zij pakt niet meer en we durven heel eenvoudig Mijnheer E. Goethals den raad geven voortaan uit inschikkelijkheid voor zijne Kiezers, dezer taal te gebruiken, en dit vooral als hij, gelijk hier het geval was, niets te zeggen heeft tot zijne Waalsche Collegas, maar wel tot den Minister die heel goed Vlaamsch kent en hem graag in 't Vlaamsch zou antwoorden.

* * *

De Kunstenaars en de Gentsche Tentoonstelling.

Volgende dagorde werd op de algemeene vergadering van 29n Juni MET EENPARIGE STEMMEN aanvaard:

De Vereeniging van Letterkundigen teekent krachtdadig verzet aan tegen het stelselmatig miskennen van de Vlaamsche Kunst en de Vlaamsche Kunstenaars door het Gentsche Gemeentebestuur en door het Bestuur der Wereldtentoonstelling.

Zij keurt af dat, ter gelegenheid van de Blijde intrede des Konings, de Vlaamsche Kunst in het Vlaamsche Gent heel en al werd achtergesteld.

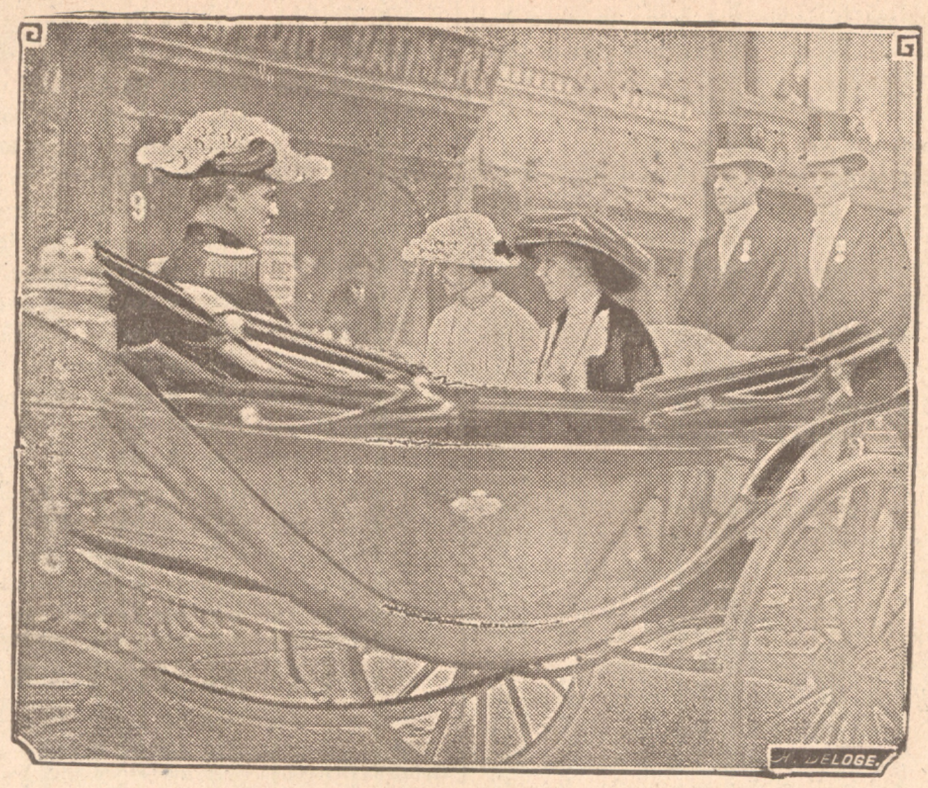

De Groothertogin van Luxemburg bracht een bezoek aan België, om de goede betrekkingen tusschen Luxemburg en België te versterken.

De plaat verbeeldt Koning Albert, de Groothertogin en de Koningin van België op weg naar het stadhuis van Brussel.

Voor uwe drukwerken, wendt u tot de welgekende *Boek- en Steendrukkerij van* **J. Vermaut,** *Langesteenstraat, 28 Kortrijk.*

Groot magazijn van Bureelgerief. — Voordeeligste voorwaarden. — Spoedige bediening.

EVANGELINE

EEN WOORD VOORAF.

Acadië, heden Nieuw-Schotland genoemd, is een schiereiland, dat op de oostkust van Noord-Amerika boven de Vereenigde Staten gelegen is en thans aan Canada toebehoort. Dit schiereiland is een ver uitgestrekte landtong. Twee gebergten loopen er door heen, het eene rotsig en kaal, het andere met donkere wouden dicht bewassen. Daartusschen ligt een vruchtbaar dal met groene beemden en weiden, met schoone graanvelden en boomgaarden.

Sedert het jaar 1604 zetten Fransche uitwijkelingen, vooral uit Normandië, zich in Acadië neder. Zij leefden groepsgewijze in eenzame dorpen, stil, tevreden, vergenoegd, in voorvaderlijke eenvoudigheid, in trouwe gehechtheid aan hun oude, vaderlandsche zeden en gewoonten, in trouwe gehechtheid vooral aan hun oud katholiek geloof. Treffende verkleefdheid aan het algemeen welzijn verbond en snoerde ze vast aan elkander : zij maakten allen maar één groote familie uit.

De Engelschen namen vroeg het kleine land in bezit, doch moesten er in 1632 afstand van doen ten voordeele der Franschen, die van Canada uitgingen en hun grondgebied verder en verder uitstrekten. Later werd Acadië de twistappel tusschen beide volken, totdat het in 1713 voorgoed aan Engeland kwam. Dit was den Franschen uitwijkelingen zeer onaangenaam; zij wilden den eed van getrouwheid aan den koning van Engeland slechts afleggen, op voorwaarde dat zij nooit zouden gedwongen worden de wapens op te nemen, noch tegen de Franschen, wier stamverwanten zij waren, noch tegen de Indianen, met wie zij altijd in vrede hadden geleefd.

Deze voorwaarde, die nochtans vanwege de Acadiërs zoo gerechtvaardigd was, werd door Engeland niet ingewilligd. De eedaflegging onderbleef. Engeland vatte een hevig mistrouwen tegen de Acadiërs op. In den lateren strijd tusschen de Engelschen en de Franschen bleven zij onzijdig : zij trokken partij noch voor de eenen, noch voor de anderen. Men kon hun niet ééne daad aanwrijven, dat zij meer tot de Franschen overgeheld hadden; door de Engelschen nochtans werd dit verwijt hun naar het hoofd geslingerd. Dit was voor de Acadiërs de bron van onuitsprekelijk lijden.

EERSTE HOOFDSTUK.

EENE VREUGDIG-TREURIGE VERLOVING.

In het Acadische dal, niet verre van de zee, waar de oever splijt en de Minasbaai vormt, lag het dorpje Grand-Pré. Langs de eene zijde strekten zich schoone, groene weiden uit, aan welke het dorpje zijn naam — Groote Weide — ontleent; langs de andere zijde lag het verborgen achter een bosch van fruitboomen. In hunne schaduw hadden de bewoners hunne eenvoudige hutten uit hout getimmerd, met hunne daken van strooi, en met de gevels boven den ingang vooruitstekend. Geen slot versperde de deuren, geen grendel het venster : vroolijk en tevreden leefden de Acadiërs met en nevens elkander. Te midden der woningen verhief zich Gods huis, de woning van den éénen en eeuwigen Familievader. Bij zonnige avonden van den zomer en den herfst, als de veldarbeid gedaan was, kwamen meisjes en vrouwen in het lommer der boomen of der hooge gevels te zamen; ieder bracht haar spinwiel mede; en dan gingen de raderen zoo luid aan 't gonzen en 't snorren, dat zij van het vreugdig gesnap en de daartusschen gezongen helklinkende liederen alleen overheerscht werden. Luidde het kloksken der kapel tot het stille *Ave Maria* bij den laatsten straal der neerzinkende zon, dan stelde een godsdienstig gezang een einde aan het werk van den dag. Dikwijls kwam daar ook de waardige, innig beminde zielzorger, de goede vader Felicianus, als hij 's avonds bij zijn kinderen in hof en huis zijne ronde maakte, en hij liet onder schertsende woorden menige gulden leering en vermaning op het veld der zielen vallen.

Een weinig bezijden het dorp lag het huis van Benedikt Bellefontaine, het schoonste en grootste wijd in den omtrek; de eigenaar was, onder al de uitwijkelingen, de rijkste aan weiden en akkers, aan kudden van hoornbeesten en kleinvee. Benedikt was een statig man : zeventig winters hadden menige sneeuwvlok op zijn hoofd gesneeuwd, maar nog met vasten stap schreed hij voort en blikte vrank en vrij de wereld in. In zijn huis trippelde heen en weer een dochtertje, *Evangeline,* het beste en schoonste meisje van het Acadische dorp. Bevallig was zij, als zij in den kring harer gezellinnen het snelle spinwiel deed draaien; bevalliger nog, als zij 's Zondags vroom en zedig ter kerke ging, met het gebedenboek en den paternoster in de hand. Dan droeg zij de hooge Normandische kap, een blauw keurslijf, en in de ooren de gouden ringen, van Frankrijk naar hier overgebracht, een erfstuk van vele geslachten van moeder tot dochter overgegaan. Doch hoogste zedelijkheid en bovenaardsche schoonheid omgaf haar, als zij den vooravond der feestdagen van de biecht kwam, en de eerste van allen in den vochtigen, vroegen morgen tot de Tafel des Heeren snelde. Dan zou men gezeid hebben dat hoogere verlangens haar bezielden, haar vlug maakten, haar vleugels gaven; want Evangeline scheen dan eerder te zweven dan te gaan.

Het is licht te begrijpen, dat menige Acadische jongeling zijnen zin op Evangeline gezet had, hare zedigheid en schoonheid bewonderde, haren bruidschat overpeinsde en bij zichzelven zeide : « Dat ware een allerbeste partij ». Een enkele slechts kon in dit opzicht hoop voeden, *Gabriel Lajeunesse,* de zoon van den hoefsmid Basiel. Deze hoefsmid, een krachtige, wat oploopende, maar rondborstige en openhartige man, en een karakter vast en stevig als het staal, dat hij gelijk geen tweede smeedde, stond te Grand-Pré in hoog aanzien; zijn raad woog zwaar bij alle de lieden. Basiel was daarenboven de gebuur en, van jongsaf, de boezemvriend van Benedikt Bellefontaine. Deze betrekkingen gingen als een erfdeel over tot hunne kinderen, Gabriël en Evangeline; samen speelden zij in hunne vroegste kindsheid; samen en uit één boek leerden zij bij den goeden vader Felicianus het Abc en de grondbeginselen van lezen, schrijven en rekenen.

Het was op een avond in den herfst; de wintervorst had zich reeds doen voelen, — de dikke pels der vossen voorspelde een langen en harden winter; maar er was toch nog een vriendelijk warm « Allerheiligenzomerken » gekomen, — zooals het gezeid is, het was op een herfstavond. Benedikt Bellefontaine zat in zijn kamer bij het warme haardvuur. De vlam knetterde lustig en de schaduwen huppelden dartel op de wanden op en af. Benedikt, altijd vroolijk en van goede luim, zong oude vaderlandsche liederen; Evangeline, aan zijne zijde, spon het gele vlas, dat zij later tot schoon, stevig linnen zal weven; haar snorrende rad begeleidde 's vaders gezang. Daar hoorde men stappen; de houten klink werd opgelicht. Benedikt erkende, zonder op te zien, den binnentredende, en Evangeline moest ook wel weten wie het was, want een zachte blos overtoog haar gelaat.

(Wordt voortgezet.)

ure, zat de landbouwer Emmanuel Verhelst te ontbijten toen hij eensklaps bemerkte dat brand in zijne stallingen onstaan was. Behalve de beesten is alles de prooi der vlammen geworden.

De schade, door verzekering gedekt, is zeer aanzienlijk. De oorzaak van den brand is onbekend.

— Wonsdagmorgen, om 10 uren en half, heeft de plechtige begraving plaats gehad van den overleden burgemeester, M. Gustaaf Doore. De achtbare afgestorvene had gedurende 29 jaar het ambt van burgemeester bekleed.

Een groote menigte woonde de droeve plechtigheid bij.

LAUWE. — Maandag neemt de turngilde van 't patronaat deel aan den wederlandschen turnwedstrijd te Gent. — Wij wenschen haar veel prijzen.

LEDEGHEM. — Dinsdag werd alhier in de parochiale kerk een plechtige lijkdienst gecelebreerd voor Jules Clays, steenbakker, 21 jaar oud, het slachtoffer der laffe aanranding van den 1 Juli laatst te Marchienne-au-Pont.

In de maand Maart laatst, vertrokken uit Ledeghem, de twee gebroeders Clays, en Henri Vercruyssé, 27 jaar oud, en een jongen als diender. Zij gingen gelijk alle jaren werken in de steenovens van M. Depierre, te Montignies-sur-Sambre. Dinsdag 1 Juli aan de brug van de vaart werden zij op het onverwachts door drie kerels aangerand. Jules Clays viel levenloos ten gronde. Zijn broeder Victor, gehuwd, 27 jaar oud, viel weldra nevens zijn broeder, het hoofd met messteken doorkerfd. Vercruysse bekwam een messteek in het linker oog en het hoofd, en de diender eenige kleine kwetsuren. De laffe aanranders namen de vludht.

De twee broeders werden opgenomen en naar het gasthuis gevoerd. Niettegenstaande de beste zorgen gaf Jules Woensdag 2 Juli den geest. De toestand van den anderen broeder, die afgrijselijke diepe wondn in het hoofd bekomen had, is nog altijd zeer bedenkelijk. Vercruysse en de andere makker verblijven ook nog ter verpleging in het gasthuis. De vermoedelijke daders, kerels van Montignies-sur-Sambre, werden aangehouden.

LICHTERVELDE. — De tiendaagsche plechtigheid ter eere der *H. Margarita*, Maagd en Martelares, bijzondere patrones tegen alle geweldige pijnen en voor de in nood zijnde vrouwen, begint aldàar op Zondag 20 Juli aanstaande.

De bedevaart tot dit Heiligdom is thans eene der vermaardste en meest bezochtste van Vlaanderen geworden. Reeds al van in de verwijderste tijden, nam het Christen Vlaamsche Volk zijn toevlucht tot deze Heilige; maar 't is waarlijk op verbazende wijze dat sinds eenige jaren de stroom des volks naar de beroemde bedevaartplaats van Lichtervelde is aangegroeid.

Iedereen die kan, wil binst die dagen te Lichtervelde zijn, om er te bidden en die schoon versierde kerk te bewonderen.

MEENEN. — Maandag toekomende vieren twee brave ouderlingen der Yperpoort hunne gouden bruiloft-brave ouderlingen der Yperpoort hunne gouden bruiloftsfeest. 't Zijn de genaamden Degreef Henri en Hysenbaert Philomène, Kommerestraat, 8. De man is 78 jaar oud, zijne vrouw is er 74. Beiden verkeeren nog in volle gezondheid.

MEULEBEKE. — Demeyer Constant, die op 24 Juni laatst in de borstelfabriek van M. Blatan zoo erg aan twee vingers der rechter hand gekwetst werd, is in het gesticht te Gent overleden.

Hij laat eene weduwe met zes kinderen achter.

PITTHEM. — Toen de reizigerstrein Gent-Duinkerke, Maandag avond tusschen de staties van Pitthem en Ardoye reed, bestatigde de machinist dat een dwarsbalk op de riggels lag. Hij sloot in allerhaast de remmen en gelukte er in te stoppen op eenige meters van den dwarsbalk. Deze werd weggeruimd en de trein kon voortrijden. De policie heeft een streng onderzoek ingesteld om de daders van dezen aanslag te ontdekken.

THIELT. — Woensdagvoormiddag, om 10 uren, is alhier aan « *De Kom* » een droevig ongeluk gebeurd.

Zekeren Vermeersch, vader van 15 kinderen, keerde met zijne kar van de markt huiswaarts. Gekomen aan « *De Kom* », liep het tweejarig dochterken van Leo Dierckens de straat over.

Het kind werd omgeworpen en kwam terecht onder de wielen van de kar, die hem over het lichaam liepen.

Seffens haalde men het er van onder en bestatigde dat het vreeselijk verminkt was. Zijn hoofdje was bijna verpletterd en over gansch het lichaam was het deerlijk gewond. Een half uur later bezweek het kind.

BURGERSTAND

ANSEGHEM.

Geb. — Gentiel Vancrayenest, zv. Camiel en Maria Logie. — Gabriella Demeulemeester, dv. Od. en Alida Vancauwenberghe. — Maria Seyns, dv. Cyriel en Irma Santens. — Cyriel Demeulemeester, zv. Achiel en Emilie D'heedene.— Georges Verschelde, zv. Gustaf en Maria Parmentier. — Michel Vandenberghe, zv. Alfons en Silvia D'hondt. — Henri Verbeke, zv. Remi en Maria Demeyere. — *Huw.* — Cyriel Waelkens en Livina Declercq.

Sterfg. — Rosalia Dendoncker, 63 j. — Désiré Decock, 90 j. — Eduard Teirlynck, 71 j. — Henri Delmuyle, 55 j.

ARDOYE.

Geb.— Joanna Catteeuw, dv. Joannes en Helena Debusschere, Witte Kave. — Aimé en Georgina Priem, tweeling van Henri en Maria Demeyere, Kortrijkstraat.

Sterfg.—Barbara Vanzieleghem, 62 j. wed. Ch. Demeulenaere.

BISSEGHEM.

Geb. — Julia Gilgemyn, dv. Achiel en Julma Demuynck.

Sterfg. — Henri Vroman, 71 j. landbouwer.

CUERNE.

Geb. — Magdalena Iserbyt, dv. Evarist en Aurora Samain.— Daniël Standaert, zv. Désiré en Hortense Meganck. — Maria Defour, dv. René en Julia Vermarcke.— Paul Andries, zv. Josef en Maria Versavel.— Arthur Ameye, zv. Hector en Maria Rigole. — Roger Derycke, zv. Josef en Julma Dejan.

Sterfg. — Leo Vermeulen. 72 j.

HARELBEKE.

Geb. — André Casteur, Zuidstr.— Gabriella Devroe, Deerlijkstraat. Georges Moerman, Deerlijkstr. — Anna Vansteenkiste, Staceghem. — Georges en Julia Foulon, Audenaerdeweg. — Omer Grymonprez, Staceghemstr. — Robert Vanwynsberghe, Yzerweg. — Margareta Coudyser, Staceghem. — Germana Coorevits, Veldstr. — Agnes Naessens, Deerlijkstr.

Huw. — Albert Mahau, kleermaker, te Kortrijk en Anna Deleersnyder, dienstmeid. — Henri Vanassche, metser en Maria Malysse, naaister.

Sterfg. — Eduard Desmet, 80 j. gehuisvest te Oyghem. — Camiel Meyfroot, 76 j. Marktstr. — Martha Vanwynsberghe, 5 maanden, Kortrijkstraat.

HOOGLEDE.

Geb. — Ivonna Degrendele, dv. Camiel en Stephania Terrier. — Victor Momerency, zv. Hippoliet en Mathilde Vanbiervliet. — Paula Cornette, dv. Henri en Eugenia Derynck.

Sterfg. — Eugenia Deschacht, 80 j. wed. van Leo Vereecke. — Magdalena Hoorelbeke, 14 dagen. — Eduard Reyniers, 67 j. echtg. van Eugenia Vandoorne.

GITS.

TROUWBELOFTEN. — Jeroom Wydhooge, en Eugenia Vanslambrouck. — Eugeen Vandenbroucke en Maria Wydhooge.

Geb. — Maria Staelens, dv. Francies en Irma Berghman. — Adriana Desnouck, dv. Victor en Maria Debacker. — Achiel Defevere, zv. Emiel en Elodie Muylle. — Godedelieva Huyghe, dv. Victor en Adronie Berghman.

Huw. — Jules Colpaert en Maria Versyck. — Petrus Deman en Emma Assez.

Sterfg. — Paula Watteyne, 18 dagen. — August Billiet, 4 m. — Julia Vanacker, 4 m.— Regina Lefevere, 89 j. wed. A. Declercq.

INGELMUNSTER.

Geb. — Maria Monteyne, dv. August en Elodia Vandenabeele. Alfons Defreyne, zv. Camiel en Leonie Verschatse. — Dina Wittebolle, dv. Jules en Sara Baert, Oostroosebekestr.— Gerard Vergote, zv. Petrus en Maria Lecluyse, St-Amandstr. — Margaretha Coffez, dv. Cyriel en Rachel Hosdey, Doelstr.

Huw. — Valeer Lefebvere, vlaswerker, te Hulste en Leonie Deforche, kantwerkster.

Sterfg. — Stephania Storme, 56 j. landbouwster, — Angela Lapere, 5 m. — Gustaf D'hoore, 75 j. burgemeester, vereerd met de mutualiteitsdecoratie 1e klas, het burgerkruis 1e klas en de herinneringsmedalie van Leopold II, echtg. van Theresia D'hoore. — Godelieva Duhamel, 3 m. — Cam. Wulbrecht, 2 m.

ISEGHEM.

Geb. — Maria Desplenter, dv. Emiel en Emma Canniere, H. Hertstr. — Blanche Verhelst, dv. Leo en Malvina Vierstraete, Lendeledestr. — Emiel Vandemoortele, zv. Adhemar en Esther Roelens, Statiestr. — Maurice Perneel, zv. Jules en Elodie Dewolf, Kotje.

Huw. — Jan Heldenbergh, 25 j. schoenmaker en Magdalena Hostekint, 24 j. fabriekwerkster. — Remi Bostoen, 34 j. landb. en Maria Termote, 27 j. landbouwster. — Cyriel Parmentier, 26 j. vuurmaker en Florida Drubbels, 18 j. bottinensteksterr. — Jeroom Surmont, 23 j. wever en Jrma Delaere, 21 j. fabriekw.

Sterfg. — Margareta Vanderhaeghe, 6 j. Boschmolens. — Jan Kesteloot, Gentstr. — Jules Maertens, 26 j. echtg. van Helena Vandaele, Gentstr. — Raphaël Devoldere, Gentstr. — Roger Casier, Meenenstr. — François Vandeweghe, Claerboutshof.

KORTRIJK.

TROUWBELOFTEN. — Karel Vervaeke, paswerker en Juliana Verschuere, strijkster, beide Loodwitstr.— Karel Logiest, pasteibakker, Veldstr. voorheen te St-Amandsberg en Robertina Boin, zonder bedrijf, Groeninghelaan. — Robert Martinot, hoofdtreinwachter, te Kortrijk en Rosa Delforge, zonder bedrijf, te Roux.

Geb. — Juliana Vermeulen, Boutrybeluik.— Gilda Demeestere, Veldstr. — Simonna en Maria Vandenberghe, Zandstr. — Francina Ovaere, Kapucienenbeluik. — Suzanna Pysson, Verkorenhof. — Renata Vandewaelle, Beggijnhofstr. — René Maertens, Audenaerdesteenweg. — Abdon Desmedt, Pluimstr. — Ivonna Vercruysse, Meenenstr. — Elisabeth Cottenier, Leiepark. — Jaak Tillieux, Hazelaarstr. — Antoon Vandenheuvel, Budastr. André Decock, Gentsteenw. — Maria Ardenois, Staceghemstr.

Huw. — Karel Mondy, 36 j. gazbediende, Lambrechtstr. en Zoë Vanryckeghem, 34 j. handelaarster, Papegaaistr. — Josef Driesschaert, 22 j. loodgieter, Stampaertshoek en Maria Blieck, 28 j. weefster, Tayaertsgat. — Josef Vandevenne, 35 j. houtdraaier, wcd. van Hortense Pollefeys, Schinckelstr. en Celina Vervaeke, 28 j. naaister, Loodwitstr. — Cijriel 'T Kindt, 23 j. vuurstoker aan den ijzerweg, te Marcke en Adolphina Demeyere, 22 j. naaister, Plein. — Ferdinand Ryckoort, 38 j. metser en Emerence Descamps, 56 j. kantwerkster, beide Yzerweglaan.

Sterfg. — Karel Vergote, 64 j. zonder bedrijf, wed. van Sofia Vancorselis en van Maria Rysman, echtg. van Victorina Vanfleteren, Voetweg 79. — Albijn Devlieghere, 76 j. zonder bedr., wed. van Elodia Decock, Kokelaerestr. — Maria Vandeghinste. 30 j. huishoudster, echtg. van Emiel Demeyere, kleine St-Janstr. — Camiel Depaepe, 71 j. zonder bedrijf, Voorstraat. — Felix Guillerme, 53 j. kleermaker, wed. van Paulina Scherpereel, Veldstr. — Oscar Bœhm, 11 m. O. L. Vrouwstr. — Sofia Mattelaer, 83 j. huishoudster, echtg. van Jan Masure, Sweveghemstr. — Maria Hendrickx, 22 j. huishoudster, echtg. van Remond Delafontaine, Doornijksteenweg. — Omer Busschaert, 1 m. Wijngaardstr. — Antonia Geers, 10 m. Wijngaardstr. — Leonie Verhellen, 44 j. zonder bedrijf, gehucht Ste-Anna, geh. te Ronsse.

LAUWE.

Geb. — Jules Seys, Plaats. — Robert Beels, Opstal. — Irena Buysens, Aelbekestr. — Irma Monteyne, Meenenstr.

Huw. — Cyriel Garmyn, 28 j. en Alice Demets, 24 j.

LEDEGHEM.

TROUWBELOFTEN. — Arthur Catelain en Elisa Sintobin. — Alfons Raes en Irma Deprez.

Geb. — Amatus Raes. — Michel Wyffels. — Jules Vandoorne.

Sterfg. — Jules Claeys, 21 j. — Ida Messiaen, 1 j.

MOORSEELE.

Geb. — Valentina Delannoy, dv. Hector en Maria Vercoutere.

Sterfg. — Germana Delannoy, 6 m. — Victorina Delapiere, 68 j. echtg. van Jules Delrue. — Paulina Debree, 86 j. — Emilia Verhelle, 78 j.

MOORSLEDE.

Geb. — Gerard Surmont, zv. Josef en Maria Pype. — Maria Deryckere, dv. Willem en Florentina Vermeulen.— André Ameel zv. Henri en Julia Depuydt. — Paula Defever, dv. Cyriel en Irma Depreitere. — Simonna Bussche, dv. Henri en Maria Joye. — Zoë Lesage, dv. Hector en Leonia Denorme.

Sterfg. — Camiel Vandekendelaere, 1 j.

OOST-NIEUWKERKE.

Geb. — Georges Vanslambrouck, zv. Rich. en Leonie Huyghe. — Julien Bol, zv. Alidor en Elodia Verhaeghe. — Octaf Buyck, zv. Henri en Emerence Ryckx. — Martha Vandermeersch, dv. Odiel en Maria Huyghebaert. — Martha Vancoillie, dv. Cyriel en Godelieva Spruytte. — Samuel Vanlerberghe, zv. Camiel en Elisa Swaenepoel.— Hilda Anyca, dv. Camiel en Helena Crabbe.

Huw. — Jules Wybaillie en Maria Crevits, van Staden. — Jules Wydhooge en Maria Demonie.

Sterfg. — Laura Verbrugghe, 8 m. — Barbara Crabbe, 77 j. wed. van Louis Boutens. — Rosalia Mortier, 74 j. wed. van Casimir Vanmaele. — Petrus Lapere, 2 m. — Hector Verhaeghe, 1 j. — Ivonna Vanlerberghe, 7 m. — Maria Verstraete, 1 j. — Euphrasia Willaert, 77 j. — Theresia Pillen, 73 j.

ROLLEGHEM-CAPELLE.

TROUWBELOFTE. — Pieter Goddeeris, bakker te Rumbeke en Stephania Vermote, dienstmeid.

Geb. - Clara Dejonckheere, dv. Constant en Adelina Landuyt, Nachtegaal.— Magdalena Vandamme, dv. Achiel en Zoë Lannoy, Kruisstr. — Henri Mestdagh, zv. Evrard en M. Vandenbroucke.

Huw. — Ernest Dumoulin, van Ledeghem en Maria Houssin.

ROUSSELARE.

TROUWBELOFTEN.— Leopold Wyffels, wever en Maria Plancke, spoelster. — Rochus Dejonckheere, fabriekwerker, te Rumbeke en Julia Vanbesien, zonder bedrijf, te Rousselare. — Camiel Verstraete, arbeider en Maria Verstraete, fabriekwerkster.

Geb. — Simonna Vanheyste, Gieteriestr. — Josef Vanhouwe, Noordstr. — Godelieva Denolf, Mandellaan. — André Cloet, Noordstr. — Regina Cardoen, Langemarktstr. — André Vanmeenen, Weveriestr. — Albert Vercaigne, Zilverberg. — Godelieva Muylle, Hof van 't Henneken. — Valeer Callewaert, Chicorijstraat. — Gustaaf Durieuw, Wortelstr. — André Bortier, Statiedreef. — Leona Brand, Hoogledesteenweg.— Camiel Lebeke, Bakkenstr. — André Demeulenaere, Tassche.

Huw. — Arthur Verfaillie, 27 j. machinist en Helena Verfaillie, 21 j. voddenwerkster. — Leo Blieck, 36 j. wever, te Wervick en Julia Vaneeckhoutte, 19 j. voddenwerkster.— Camiel Meesseman, 22 j. meubelmaker en Stephania Bergeman, 21 j. spoelster.

Sterfg. — Maria Casier, 81 j. zonder bedrijf, wed. van Karel Depoot, Consciencestr. — Pieter Kesteman, 78 j. reiziger, echt. van Ermina Delva, Consciencestr. — Marcella Pieters, 6 dagen, Groenestr. — Jeroom Debal, 1 j. langs de Vaart. — Jan Vanbelle 84 j. gepensionneerde, wed. van Victoria Deleforterie, Zuidstr. — Camiel Defraye, 5 weken, Gitsstr.

STADEN.

Geb. — Emiel Ulin, zv. Jules en Bertha Lamaire, Tolstr. — Aimé Monthaye, zv. Emiel en Adelina Samyn, St-Janstr. — André Crombez, zv. Edmond en Alice Vandecandelaere, Dixmudestr. — Marcella Willaert, Ondank. — Elza Despeghel, dv. Alois en Evelina Lyphout, Jotten. — Elza Boutens, dv. Jules en Elodie Vanbecelaere, Dixmudestr. — Germana Mortier, dv. Cyriel en Maria Heemeryck, Zevecote.

Sterfg. — Coleta Gryspeerdt, 81 j. echtg. van Karel Mandeville, Yperstr. — Camiel Engels, 9 m. Hospitaalstr. — Emma Carrein, 6 j. Tolstraat.

SWEVEZEELE.

Geb.— Martha Debaecke.— Estella Feys.— Emeric Verhaeghe.

Sterfg. — Karel Vandemoorte, 68 j. — Angela Tempelaere, 77 j. — Michel Vansteelandt, 2 j. — Margareta Roose, 10 j.

WEVELGHEM.

TROUWBELOFTEN. — Gustaf Kerkhof en Bertha Timmerman. — Alfons Cooreman en Stephania Huicq, van Froidmont.

Geb. — Alice Heytens, dv. Jules en Juliana Deman. — Godelieva Cappan, dv. Jules en Martha Vanmarcke. — Simonna Vervenne, dv. Josef en Martha Debusschere. — Albertina Vansteenkiste, dv. Jeroom en Maria Libeer. — Roger Vandekerckhove, zv. Emiel en Maria Deryckere. — Elza Demeulemeester, dv. Jules en Maria Vandenbroucke.

WYNKEL-ST-ELOOI.

Geb. — Achiel Decouttere, zv. Alois en Augusta Verhamme. — Valerie Catteeuw, dv. Cyriel en Elodie Lauwers. — Willem Claeys, zv. Leopold en Maria Vanhee. — Helena D'Hulster, dv. Henri en Celina Plets. — Albert Bostoen, zv. Remi en Maria Verhaeghe. — Florina Naert, dv. Alfons en Emma Vuylsteke. — Gerard Gheysens, zv. Maurice en Florina Laflere.

Huw. — Maurice Vanhoutte, 29 j. handelaar, te Luingne en Augusta Desmet, 25 j. landbouwster.

Sterfg. — Xaveer Pattyn, 87 j. wed. van Virginia Vyncke. — Frederic Asou, 71 j. echtg. van Eugenia Vandenhemele. — Leonard Desmet, 73 j. echtg. van Adronie Gheysen. — Jules Mulier, 1 m. — Melanie Canniere, 79 j. wed. van Leo Vuylsteke.

DE BEDEVAART uit Vlaandrenland naar O. L. Vrouw van Lourdes, dertiende pelgrimtocht van den 5 tot den 13 Oogst 1913, (zes volle dagen verblijf in Lourdes), onder het Eerevoorzitterschap van Z. D. H. Mgr Waffelaert, bisschop van Brugge, en onder de geestelijke leiding van E. H. Pastoor Bruloot.

MARKTEN VAN KORTRIJK.

7 Juli. — Witte tarwe, 20-00 tot 20-50 per 100 kilos; roode tarwe, 19-00 tot 19-50; rogge, 17-00 tot 17-50; haver, 20-00 tot 21-00; boonen, 23-00 tot 24-00; witte aardapp., 7-50 tot 8-00; roode aardappels, —— tot ——; boter, per kilo 3-00 tot 3-20; eieren, de 26, 2-40 tot 2-60.

Koolzaadolie, per 100 kilos, 72-50; lijnzaadolie, 57-50, koolzaad, 32-50; lijnzaad, 27-75; koolzaadkoeken, 14-00 tot 15-00; lijnkoeken, 18-00 tot 19-00; sodanitraat beschikbaar Antwerpen, 24-75; ammoniak-sulfaat, 33-00; suikerijen, 12-75 tot 13-00; suikerijboonen, ——.

Veemarkt van 7 Juli.

Getal tekoopgestelde dieren 374. Prijs per kilo, levend gewicht.

29	ossen	1ste	1-09	2de	0-95	3de	0-83
131	veerzen		1-10		0-92		0-86
178	koeien		1-03		0-92		0-82
36	stieren		1-03		0-91		0-80

Vellemarkt van 11 Juli

Stieren	1-31 tot 1-34	Ossen	1-68 tot 1-71
Kalvers	2-11 tot 2-13	Veerzen	1-70 tot 1-72
Nuchtere	2-03 tot 2-05	Schapen	1-00 tot 1-03
Koeien	1-68 tot 1-70		

Vetmarkt.

Groot vet	0-75 tot 0-77	Niervet	0-86 tot 0-88
Klein vet	0-25 tot 0-30	Schapenv	0-61 tot 0-63

MARKT VAN ROUSSELARE.

8 Juli. — Oude tarwe, 20-00 tot 21-00; roode 19-00 tot 19-50; rogge, 17-00 tot 17-50; haver, 20-00 tot 21-50; boonen, 23-00 tot 24-00; aardappels, 8-50 tot 9-00; boter per kilo, 3-10 tot 3-30; eiers per 25, 2-50 tot 2-60; koolzaadolie per 100 kilos, 72-50 tot 00-00; lijnzaadolie, 57-25 tot 00-00; viggens, 18-00 tot 40-00.

Suikerijboonen. — Beschik. wagon 12-75, schip 13-00; Mei-Juni, wagon 14-00, schip 14-25; groeite 1913, wagon 14-00 schip 14-25.

BREUKEN

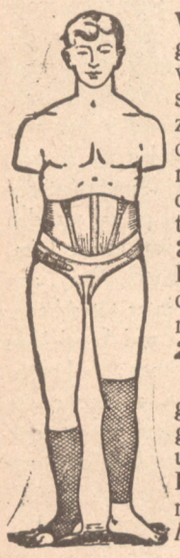

Volkomene gewaarborgde genezing, verdwijning en weerhouding van alle soort van breuk, gezwel, zakking en verplaatsing, door de nieuwe speciale regelbare toestellen van den specialen Breukmeester **DUMONCEAU, 21, Koolenstraat, Brussel,** laatste uitvinding officieël bekend gemaakt, *brevet 242,644 van 24 Maart 1912.*

Heer DUMONCEAU, gediplomeerd specialist geeft kosteloos raad en uitleg van 9 tot 3 uren, te **Kortrijk,** den vierden maandag der maand, in *Hôtel de Flandre,* (Statie).

Men verzoekt ons aan te kondigen dat M. en Mme M. Meier, chirurgiens-tandmeesters-specialisten, 2, hoek der Moskroenstraat, te Kortrijk, afwezig zullen zijn, van 31 Juli tot 1 September.

In den Gouden Kam.

E. COORNAERT-DAVID

Wijngaardstraat, 5, Kortrijk.

Laatste nieuwigheden van Corsets

sterk en goedkoop.

NIEREN

De Nieren en Blaasziekten zijn de overeerschende kwalen van onzen tijd.

Zij zijn den oorsprong van eene ontelbare menigte aandoeningen en beroertens welke eene pijnlijke en gevaarlijke terugkaatsing hebben op al onze organen. 't Is bij ondervinding bewezen, dat die overdreven stoornis van maag, hart, blaas, ja zelfs van hersens bijna telkenmale toe te wijten is aan de ontsteltenis in ons zenuwstelsel voortgebracht door aanwezigheid van onzuiverheden en vergiften welke de verzwakte en gekwetste nieren niet meer kunnen uitdrijven.

Dr Th. Fowler's Nierpillen, krachtdadig geneesmiddel, bijzonder bereid voor nier en blaasziekten, zijn gansch aangeduid om ons geschokt organism te herstellen en alzoo gevaarlijke inwikkelingen te voorkomen. Door het geneeskundig korps bevoeid verklaard, hebben **Dr Fowler's Nierpillen,** ten gevolge hunner onfeilbare werking op nieren en blaas, door eene immer grooteren bijval, hunne werkdadigheid zien toewijden. Aangezien de namaaksels en onderschuivingen zonder geneeskundige weerde, welke men zoo wat overal vindt, kunnen wij onze lezers niet genoeg aanzetten zich wel te overtuigen dat men hun wel de echte **Nierpillen Afleuere.** *voorzien van den groenen waarborgband met het handteeken van* **Dr Th. Fowler.**

PRIJS: FR. **3,50** DE DOOS.

Bijzonder te vinden te;

Kortrijk: Apothekers Copermans, Hulplau; *Ieghem:* Apotheek Rodenbach; *Rousselare:* Apothekers Vandewalle, Lybeer; *Deynze:* Apotheek Vandekeere; *Meenen:* Apothekers Bonte, Flipts; *Mouskroen:* Apotheek Fonder; *Thielt:* Apotheek Vanderghinst.

Kortrijk, Descamps-Terrière, Steenpoort, 8, Deneus, Groote Markt en Mulier, Robbeplaats.

Waereghem, Renson.

ANTWERPSCHE

HYPOTHEEKKAS

NAAMLOOZE MAATSCHAPPIJ

gesticht in 1861,

Huidenvetterstraat, 35, Antwerpen.

Maatschappelijk kapitaal: fr. 10,000,000-00
Rekeningen der reserven en waardenverminderingen: fr. 5,771,785-86

HYPOTHECAIRE LEENINGEN

Terugbetaalbaar per annuiteiten of op vasten termijn, op goederen binnen of buiten de stad, namelijk tot het aankoopen en opbouwen van huizen.

De tarieven der Maatschappij zijn opgemaakt *zonder inbegrip van eenig Kommissieloon,* en geven het *zuivere totale bedrag* op der annuiteiten welke de ontleener, gedurende den door hem gekozen termijn, te betalen heeft om zijne schuld, *in hoofdsom en alle intresten, gansch* te vereffenen.

De ontleener heeft *gedurende gansch den termijn der leening* het recht zijne schuld, hetzij gansch, hetzij gedeeltelijk, terug te betalen.

Uitgifte van Grondobligatien 4 % opbrengende.

SPAARKAS: *Interest: fr. 3-25 % op stortingen voor korten duur en 3-60 % en 4 % op stortingen voor overeengekomen termijn.*

Kostelooze inlichtingen bij de agenten te:
Rousselare: V. Willems, Kunststraat, 11;
Kortrijk: Al. D'Hont, Kasteelstraat, 8;
Ardoye: H. Thiers, gew. onderwijzer:
Beveren-bij-Rousselare: J. Rabau, hoofdond.:
Emelghem: Karel Cools, rentenier;
Ingelmunster: C. Schotte, gem.-sekretaris;
Iseghem: A. Verhamme, deurwaarder;
Lendelede: J. Meerseman, gem.-sekretaris;
Lichtervelde: A. Delafontaine, melkerijbest.;
Meulebeke: Deneweth-Roelens;
Moorslede: A. Boucquet, politiecommiss.;
Oost-Nieuwkerke: G. Vandepitte, eere-sekr.;
Rumbeke: O. Rosseel-Bossuyt, verzekeringsa.
Staden: Em. Seroen, onderwijzer.
Dadizeele: C. Ingelbeen, Gemeentehuis.

Voor het Akkoordeeren van Pianos

zich te wenden bij

G. VANTIEGHEM

Wandelingstraat, 6, KORTRIJK.

Portretten van klein tot natuurgrootte. Bijzonderheid voor groepen.

Over te nemen welgekalanten **Schoenwinkel** gelegen te Kortrijk, O. L. Vrouwstraat, *Au Talon Louis XV.*

Voor alle inlichtingen zich wenden tot P. Vandenbroucke, Peterseliestr. Kortrijk.

Om goed uw eten te verteren

GEBRUIKT DE

PILLEN van Dr GARRIN

Zij verkloeken de maag en het bloed
Zij versterken de zenuwen
Zij geven eetlust
Zij genezen hoofdpijn en migraine
Zij genezen anemie (bloedarmoede)
Zij voorkomen tering (tuberculose).

Deze pillen purgeeren niet; zij verslijten het lichaam niet; zij vergemakkelijken eenvoudiglijk het verteren van het eten, en zij werken op zulkdanige wijze dat er niets verloren ga van de voedingstof die wij innemen. VEEL MENSCHEN IMMERS ETEN NOG AL WEL, DOCH BLIJVEN ALTIJD FLAUW; de oorzaak ligt hierin: dat er veel voedingstof verloren gaat, « het eten komt eruit gelijk het er in gaat. » Het wordt niet verteerd, ofwel het wordt slechts gedeeltelijk verteerd. Het baat immers niet van veel te eten, het bijzonderste is van goed te verteren. De **pillen van Dr Garrin** zijn onder dit opzicht eenuitmuntend vereringsmiddel.

Hun gebruik geeft altijd goeden uitslag. Ook zijn zij aangenomen en aanbevolen door menigvuldige doktoors en specialisten.

Gebruikswijze: men neemt 3 tot 4 pillen per dag, ééne voor ieder eetmaal.

Prijs: **1 fr. 25** de doos. — Voor 6 doozen: **7.00 fr.** — Voor 12 doozen: **12.00 fr.**

Depot voor Kortrijk: **Apotheek P. MATTELAER.** Voorstraat, 48, Kortrijk. — Telefoon 221.

Rousselare: apotheek Vandewalle; Iseghem: apotheek Rodenbach.

OUD-SOLDATEN!

vilt gij uwe militievergoeding voor te trouwen of onderstand:

WORDT GIJ VERVOLGD

Correctionneel of koophandels rechtbank, moet gij wettelijk scheiden, hebt gij koopwaren geleverd of geld geleend en kunt gij het niet terug krijgen, moet gij erven, enz.

WENDT u voor beiden tot **MATTHYS, Zandberg, 8 GENT.**

Raad kosteloos van 8 tot 11 uren en van 3 tot 6 uren. Postzegel van 0,10 voor schriftel. inlichting.

Gevraagd tegen begin Augustus, op een dorp bij Kortrijk, tegen *hoog loon,* eene flinke degelijke Kath. DIENSTMEID, goed kunnende koken, liefst niet beneden 30 jaar. Onnoodig zich aan te bieden zonder goede aanbevelingsbrieven.

Occasie. Uit ter hand te koopen, een zwart croisé RUINPEERD, 6 jaar oud, dienende voor alle diensten, geheel ter trouw; alsook een TILBURY en eene onlangs nieuwe REIZIGER VOITURE, bij Jan Vercruysse-Vanheule, Rousselare.

Artesiaansche Putten

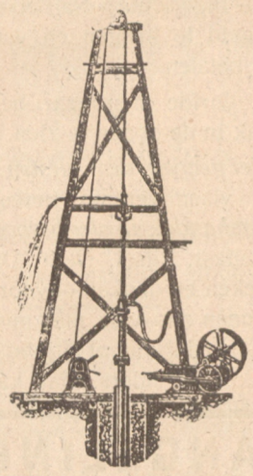

voor kunstmatige Rooterijen en andere *Nijverheden.*

Ik waarborg mijn stelsel als zijnde de **goedkoopste en zekerste manier** om **altijd en onophoudelijk** in overvloedige hoeveelheid water uit den grond te trekken

M. Leyzers,

AANNEMER,

154, G. Moureaustraat.

Brussel.

HUIS WULLEPUT

Leverancier van het Provinciaal Bestuur van W.-Vl.

Budastraat, Kortrijk.

Specialiteit van Medaillen

voor Vee-, Paarden en Hondenprijskampen

Eereteekens voor Juryleden

Sport — Brelokken — Kunstvoorwerpen in allen aard

Decoratiën en verminderingen van decoratiën — Linten en strekjes

Gematigde prijzen.

Groote Meubelmagazijnen

3, Kring, 3

vergist u niet van adres, *op de Kring achter de Pompe*

KORTRIJK

Oud Huis We Vandeleene thans R. & G VANDELEENE OPVOLGERS.

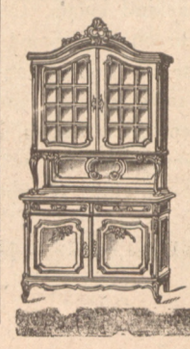

is het *voornaamste,* het *bestgekende* en het *voordeeligsie* magazijn der omstreek voor allerhande pracht- en gewone meubels.

Verkoop ter trouwe.

Matige prijzen.

DE MAAGZIEKTEN

Wat is eene maagziekte ?

Eene maagziekte is eene ware besmetting van de maag, het is eene maag die de spijzen niet goed meer verteert, het is een algemeen ongemak vergezeld van oprispingen, zwaartegevoel, zuur, draailingen, hoofdpijnen, zwellingen, gassen, stikkingen, hartkloppingen, slaperigheid en afgematheid, bijzonderlijk na het eten. Het is een zenuwachtige toestand der maag, die krampen veroorzaakt, kolijken, brakingen, slechte spijsvertering, pijnen in den rug, den buik, tusschen de schouders ; nachtmerrie, slapeloosheid, droefgeestigheid, gevoel van droefheid, ontmoediging, neerslachtigheid en zwarte gedachten.

Het is een diepen ommekeer van het geheele gestel, het is een pijnlijke en ondragelijke toestand. Er bestaat slechts een waar geneesmiddel dat ten volle de maagziekte kan genezen, dit zijn de Poeiers de Cock, omdat de Poeiers de Cock de maag ontsmetten, alsook de ingewanden, haar al hare krachten terugschenken en de spijsvertering doen werken alsof de maag nooit ziek geweest ware. Het is een onschadelijk middel, volkomen werkzaam en dat altijd gelukt, zelfs in de meest ingewikkelde gevallen. Eene enkele doos Poeiers de Cock geeft betere uitslagen dan lange maanden van eene andere behandeling. Beproeft eene doos Poeiers de Cock, gij zult er over verwonderd zijn. De Poeiers de Cock genezen alle dagen maagziekten die door geene enkele andere remedie konden genezen worden. — Men kan de Poeiers de Cock koopen in alle goede apotheken, aan 2.50 fr. de doos. Alle andere remediën weigeren.

A. BELPAIRE-ROYON

Statieplaats,

ROUSSELARE

HANDEL IN STAAL EN IJZERWAREN

Allerhande gewaarborgde Gereedschappen

voor alle ambachten, zooals :

Timmerlieden, Beeldhouwers, Meubelmakers, Wagenmakers, Smids en Stovenmakers, Mekaniekwerkers, Metsers en Plakkers, Landbouwers, Zinkwerkers, Velowerkers, Kuipers, Rijtuigmakers, Behangers, Beenhouwers, Kleermakers, Schoenmakers, Hoveniers, enz., enz.

BOUWARTIKELEN : Balken, Bandijzer, Pompen, Sloten, Krukken, Charnieren, Leenen, Spagnoletten. — **Lattestoors-artikelen.** — Dakvensters, Watersteens, Afleiderbuizen, Piscienen, Kaveschuiven, Sterfputten, Citeerndeksels, Deurpaneelen. — **Kavegekken.** — Deur- en Belletrekkers, enz., enz.

Volledige keus van Menagie-Artikelen.

Verders te bekomen **ALLES** wat den handel betreft.

DEMEESTER B^rs & Z^rs

Groote Markt, ROUSSELARE

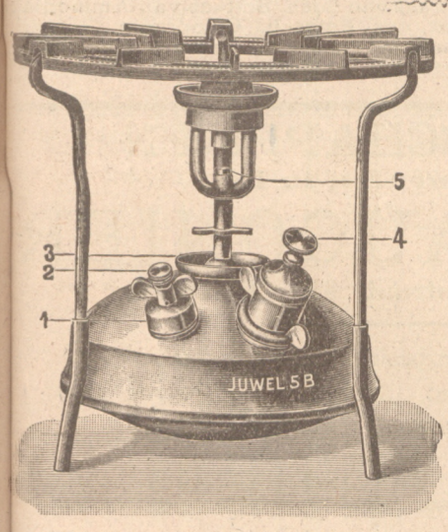

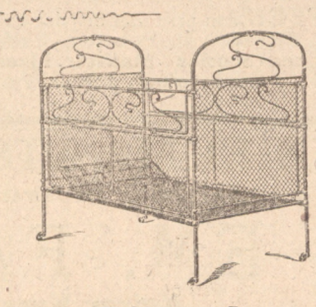

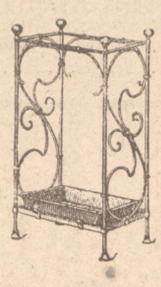

Bijzondere keus

VAN

ALAAM

VOOR

alle Ambachten en Neringen

Schrijnwerkers, Mecaniciens, Smeden, enz. enz.

IJZERE MEUBELS

KEUKENGERIEF

Prachtstoven, Keukenstoven, enz.

IJZER EN STAAL

POUTRELLEN, PLATEN

Geonduleerde verzinkte stalen Platen voor Hangars en Afsluitingen. Gepreste Platen *(Métal déployé)* voor Afsluitingen, Barrieren, enz.

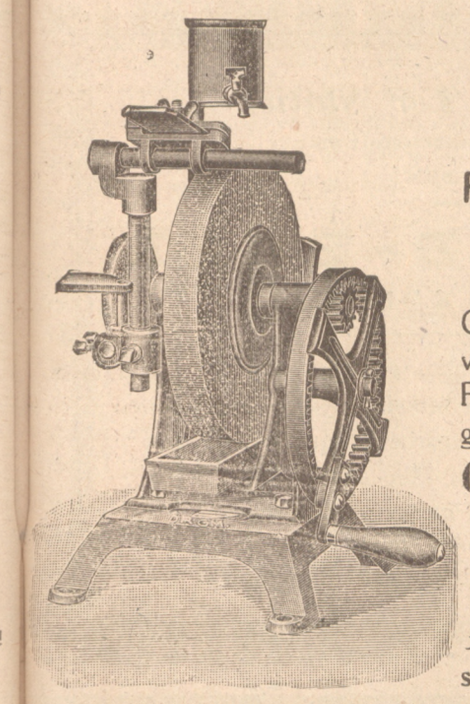

Gewone- en Prachtbedden

(DUITSCH MODEL)

Bedderessorts met stalen gegalvanieerde vleren *(onroestbaar)* in houten of ijzeren kaders, bijzonder wel geschikt voor gestichten en pensionaten.

KIEKENPOEIER

VOOR LANDBOUWERS EN KIEKENKWEEKERS.

Onfeilbaar · Ontsmet · Geneest · Verkloekt

tegen sterfte, cholera, dyphterie, pokken, snot en alle besmettelijke ziekten.

Het is beter eene ziekte te voorkomen dan ze te moeten bestrijden.

POUPOULE

PRIJS 2.25 fr. de pak, 6.50 fr. de pak van 1 kilo,

overal franco verzonden.

Een pak is voldoende om duizend koppen volkomen te genezen.

Een verstandige boer verteert geern 6.50 fr. om er 100 te winnen.

GEBRUIKT EN GIJ ZULT ONDERVINDEN

Bereider : ACH. LYBEER, APOTHEEK HET ROODE KRUIS

STATIEPLAATS ROUSSELARE. TELEFOON N° 206.

MOEDERS indien gij de gezondheid uwer kinders betracht, gebruikt geen andere

WINDOLIE

dan deze vervaardigd door den Apotheker-Scheikundige VANDE WALLE.

Deze Windolie zonder anijs bereidt, vervangt zeer voordelig de Slaapsiroop, zonder den nadeeligen invloed dezer laatste op de hersenen der kinderen teweeg te brengen, stilt oogenblikkelijk de felste buikpijn der kinderen en lost onmiddelijk de winden.

Prijs : De flesch 1.00 fr.; de halve flesch 0.50.

Wordt ook in mindere hoeveelheid besteld.

Vraagt raad aan honderde moeders van Rousselare en omliggende gemeenten die ze reeds uitsluitelijk gebruiken en allen zullen er u met denzelfden lof van spreken.

Alleenlijk te verkrijgen bij den

APOTHEKER-SCHEIKUNDIGE

FRANZ VANDE WALLE

9, NOORDSTRAAT, 9 (dicht bij de Groote Markt),

ROUSSELARE — Telefoon 175

Plaag der Hoenders

De plaag begint schielijk met eenen gelen of grasgroenen mest. De kam verdooft en op eenige dagen sterft de hen. De levers zijn gewoonlijk gezwollen, geplekt of verrot.

Het gebruik der POEIERS van VANDE WALLE belet het leggen niet en voorkomt de ziekte in geval van besmetting op de omliggende hofsteden.

Worden ook gebruikt tegen : Snot, Tering, Pokken en alle besmettelijke ziekten.

Prijs : 1 frank de pak.

Bereid door den Apotheker-Scheikundige

FRANZ VANDE WALLE

In dezelfde Apotheek zijn te verkrijgen : *Bijzondere bevruchtende Poeiers, Longpoeiers, Melkpoeiers, Zulveringpoeiers,* enz. voor koeien en peerden, en die altijd met een goeden uitval bekroond zijn.

HET ROODE KRUIS

BIJ

Achille Lybeer

Apotheker-Scheikundige

Statieplaats, ROUSSELARE

Telefoon 206.

Ongetwijfeld is **Amigrainal** de beste remedie om de wederspannigste TAND- en HOOFDPIJN te verdrijven. Wonderbare en talrijke genezingen worden er door bekomen. 10 minuten zijn voldoende. Bevat niet de minst maagkrenkende stof en mag genomen worden naar beliefte.

Zeker, gemakkelijk en spoedig.

1 fr. de doos van 7 cachetten.
2 fr. » 16 »

De gezondheidspillen

VIVA

Beste doelmatig middel tegen gal en slijmen. Onmisbaar voor slechte spijsvertering, verstoptheid, draaiingen in 't hoofd, leverziekten, attakken, zwaarmoedigheid, rhumatism, keerjaren der vrouwen, enz.

Prijs 0.75 de doos. In 't bereik van eenieder. *Goedkoop maar onschatbaar.*

Mistrouwt u van eene slepende verkoudheid die kan gevolg geven aan bronchiet en tering. **De BORSTPILLEN** van ACHILLE LYBEER zijn daartegen het meest geprezene middel. Zij verdrijven hoest, fluimen, heeschheid, alle ziekten der luchtpijpen.

Met ieder doosje bekomt men eene genezing

Gevallen waarbij men den moed verloren had en bijna voor ongeneesbaar aanzien waren, wierden geholpen door deze wonderbare pillen. Prijs 1.50 fr. de doos.

Deze uitmuntende remediën worden per terugkeerende post verzonden tegen mandaat der weerde en opleg van 5 cent. voor port.

Te koopen of te huren

Met 15 Oktober a.s. eene FABRIEK met schouw voor stoomtuig, dienstig voor alle nijverheid ; HOVENIERSHOF en drie WOONHUIZEN daarmedegaande.

Inlichtingen : bureel van *Het Iseghemsche Volk*, Iseghem.

ELECTRICITEIT

Onderneming van Licht, Dynamos, Motoren Ventilatoren, enz.

CENTRALE VERWARMING.

Warm water en Stoomverwarming.

F. Van den Bulcke & Zonen

Overleiestraat, 54, Kortrijk.

Verantwoordelijke drukker-uitgever
J. VERMAUT, Langesteenstraat, 28, Kortrijk.

SCHOON HAAR

Echt, geen geverfd, gewaarborgd niet verbleeken.
Tressen en allerhande modewerk.
Men aanveerd ook uitkamsel om te verwerken.

August en Marie FEYS

Ooststraat, 103 — St-Michielsplaats, 4

ROUSSELARE.

Uitgelezen middels tegen 't grijs haar van af 1.25 fr.

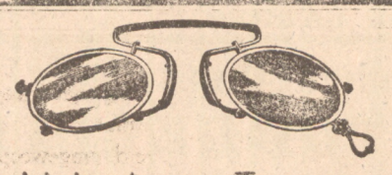

Isid. Ledure - Tremmery

Koornmarkt, 6, KORTRIJK.

Groote keus van Brillen en neusnijpers (pince nez), van af 1 fr. aan het gezicht nauwkeurig toegepast en verwisselt tot volledige voldoening.

Ook te bekomen stalen, zilveren, nickelen en gouden Brillen en Pince-nez, aan zeer lage prijzen. Barometers, Jumellen, Thermometers.

De voorschriften der Heeren Oogmeesters worden binnen de 48 uren uitgevoerd.

Pekels voor brouwerijen, melkerijen, stokerijen enz., Waterpassen, Draadtellers, Vergrootglazen.

Allerhande vermakingen en inzetten van glazen. Electrieke Zaklampjes. Volledige keus van Juweelen in goud, zilver en doublé.

Kan Rhumatisme genezen worden ?

Dagelijks beweert men nieuwe geneesmiddelen gevonden te hebben tegen deze schrikbarende ziekte, doch al die middelen worden na korte dagen verlaten en gaan in den vergeethoek. Ook zien wij talrijke geneesheeren nu wederom 't gebruik van planten aanbevelen en meer en meer die oude remediën aanraden, die 't volk « keukenremediën » noemt.

En waarlijk, wij moeten het bekennen, veel te weinig maken wij gebruik van de middelen die de milde natuur onder ons bereik heeft gesteld.

Met een goed berekende mengeling van planten, na geschikte weeking, en zonder eenige bijvoeging van scheikundige voortbrengsels, die altijd schadelijk op de maag werken, heeft de scheikundige eene remedie gevonden, die op bewonderensweerdige manier het rhumatisme tegenwerkt. Daarmede stilt men de pijn, en bekomt men bijzonderlijk de genezing. Deze remedie neemt aan het bloed alle onzuiverheden weg, en door hare zuiverende eigenschappen ontlast zij het lichaam van alles wat zwellingen veroorzaakt, van de pijnen in het hoofd, de rug of de ledematen, pijnen genoemd « névralgies », pijnen in de lenden, enz. met een woord van al de manieren waarop het rhumatisme zich voordoet. Deze kostelijke remedie, die wij aan allen grootelijks aanprijzen, is de **« Elixir Philippart »**, door den uitvinder M. Philippart alzoo genoemd. Nutteloos voortaan een lastig regiem te volgen, een glas van dien uitmuntende drank is genoeg om volkomen genezen te zijn.

De **« Elixir Philippart »** kost **2-50** fr. en **4-50** fr. de flesch.

De **« Elixir Philippart »** kan men vinden in alle goede apothekerijen, onder meer bij de heeren FLIPTS te Meenen ; HULPIAU te Kortrijk ; LYBEER te Rousselare ; FONDER te Moeskroen ; MESSIAEN te Komen ; DEWULF te Wervick ; VANDERMARLIERE te Waesten ; DECHIÈVRE te Yper.

In 1 minuut stilt de **DENTINOL** totaal en voor altijd de tandpijnen, de hevigste abcessen en zwellingen. Laat geen tanden meer trekken. Een enkel gebruik van **Dentinol** zal ze zekerlijk genezen. Om genezen te zijn eischt den echten

DENTINOL

1.25 fr. het fleschje in alle apotheken.

Depots :

Kortrijk, Descamps-Terrière, Steenpoort, 8.
» Impe, Groote Markt.
» Hulpiau, Leiestraat.
» Deneus, Groote Markt.
Avelghem, M. Vancaemelbeke en R. Vermandere.
Meenen, Flipts, Rotiers en Boute.
Waereghem, M. Robberecht, J. Renson.
Kortrijk, Cyr. Mullier, Robbeplaats.

Mutsenmakerij in 't groot

zoekt een persoon om met 't machien te breien, zoo noodig zou geperfection, machien leveren met zeer groote vermindering op fabriekprijs. Goed loon en contract voor lang termijn. Schrijven Z. P. 12, bureel van 't blad.

Vraagt bij Marin VAN HOUWE

APOTHEKER-SCHEIKUNDIGE

Noordstraat, 26, Rousselare

Telefoon N° 102

de vermaarde ATTAQUE-OLIE (elixir anti-apoplectique) uitgevonden door Doctor Gekiere van Hooglede en later bereid door Doctor Andries van Hooglede. Onfeilbaar middel tegen beroerten of attaquen.

Iedereen die aan bloedopdrang gevoelig is, moet dit krachtig geneesmiddel in huis hebben.

Eenige depositaris : MARIN VAN HOUWE.

Prijs : 2.50 fr. de flesch.

TANDENBALSEM

VAN

HET ROODE KRUIS

geneest oogenblikkelijk de hevigste pijn voortkomend van holle tanden. Ook durf ik zonder vrees de aanhoudende werkdadigheid en de uiterst wonderbare uitslag van mijn produkt waarborgen. Deze specialiteit heeft niet enkel een onmisbaar uitwerksel, maar is daarbij zoo onfeilbaar dat ik bereid ben 5 fr. te betalen bij ieder geval van mislukken. Zulke ernstige waarborg geef ik slechts omdat ik zeker ben dat mijn *Tandenbalsem* nooit zijn doel mist. — Prijs : 1.25 fr.

Bereider : ACHILLE LYBEER, *apotheek Het Roode Kruis, Statieplaats, Rousselare.* Telefoon 206.

Het fleschje wordt verzonden tegen mandaat van 1.30 fr.

Briekenvormers.

Men vraagt eene goede ploeg briekenvormers, alles effen, goede grond, aan 3 fr. 20 het duizend steenen en het bier.

Zich wenden tot M. François Bodart, faubourg de Lille, 108, Tournai.

KIEKENKWEEKERS en LANDBOUWERS

In geval van **Cholera, Diphterie, dikke levers, Rochel** en allerhande **Sterfte** uwer kiekens gebruikt de

Remedie N° 4200

Eenige depots : voor Kortrijk en omtrek bij apothekers H. Hulpiau, Leiestraat en Impe-Doussy, Groote Markt.

Voor Rousselare en omtrek : bij apotheker A. Verstraete, op de Markt.

Merkt wel de dubbele pakken kosten : 3 fr. en wegen 600 grammen, dus 1 kilo en 200 gram. voor 6 fr. De pak kost 1 fr. 75; de halve pak 1 fr.

Vraagt ook bij de zelfde apothekers, de onfeilbare remedien tegen 't **Snot** en de **Pokken** der hennen, kiekens en duiven, aan fr. 0-75 de halve flesch, fr. 1,25 de flesch en fr. 2,50 de dubbele flesch.

Zwicht u voor alle andere produkten, die maar namaaksels zijn, meest altijd qevaarlijk.

Eischt het handteeken van apotheker R. Vermandere van Avelghem.

Huis HENRI DESMET

Leiestraat, 30, Koornmarkt, 1

KORTRIJK

Slaapkamers, Eetzalen, Salongarnituren, Engelsche bedden, Bureaux américains, Zetels, Matrassen, Stoelen, Gordijnen, Stoors, Brise-vues, gewatteerde spreien, Edredons Wolle sargiën.

Groote keus. — Goedkoop.

De Borstbalsem Vande Walle

geneest overal de meest gevreesde **Verkoudheden** en **Vallingen.**

Prijs : de flesch 1.50 fr.

Alleenlijk verkrijgbaar in de welgekende apotheek

Franz VANDE WALLE

Noordstraat, ROUSSELARE. Tel. 175

Koopt uwe benoodigheden in Caoutchouc uit eerste hand, in de Groote Fabriek van Caoutchouc

BELGIAN RUBBER (N. V.)

70, Bollinckxstraat, Brussel-Anderlecht

TELEFOON A. 1894

SPECIALITEITEN : BUIZEN voor besproeiing, Bier- en Azijnbrouwerijen, Stokerijen, Stoom, Aciden, Samengeperste lucht, Baggermachienen, enz. — BUIZEN in ongebleekten, gelooiden, en gecaoutchouteerden Kemp, enz. — BUIZEN met uitspringende of ingewerkte Spiraal voor Opzuiging, enz.—BUIZEN voor Gas en alle andere Nijverheden.— Ronde en ovale JOINTS voor Stoomketels Mathot, enz. — TROUS D'HOMME voor Keteldeuren, enz. — Ronde en langwerpige KLEPPEN voor Condenseurs. — AMIANTE in al zijn toepassingen. — RINGEN voor Melkkannen. — RINGEN voor Peilbuizen. — CYLINDERS voor Twijnderijen, Papierfabrieken, Spinnerijen, enz. — BANDEN voor Lintzagen.— BOLLEN voor Kleppen.—RIEMEN in caoutchouc, Balata, enz. — EBONIET in bladen en stokken. — JOINTS en RINGEN voor Karnen. — JOINTS Somzée, Lavril, enz. — ZAKKEN voor Gasmotors, enz. — RONDEELEN voor Afroomers,

Beproeft onze Kwaliteit **« KING'S »** voor Joints op **hooge** drukking.

Fabrikatie van eerste keus. — Vergoede tusschenhandelaars.

CAOUTCHOUC VOOR ALLE NIJVERHEDEN.

HUIS JOSEPH VERRIEST

Savarystraat, 13, KORTRIJK.

GROOT- en KLEINhandel in allerhande linnen en katoen :

wit, blauw en ongebleekt ; tafel- en bedlinnen, hand- en zakdoeken, cotonnet, flanel, kanefas voor rolgordijnen, los-weefsel voor stikwerk en Normandische cretonne ; stamijn voor dames-handwerk, fantasie tafelkleederen en oud linnen. Katoen en wolle sergen. Kloosterstoffen, enz. — Mekaniek borduurwerk.

PHOTOGRAPHIE D'ART

G. ROESLER-BOLLE

rue Longue des Pierres, 35, COURTRAI

Maison la plus renommée de la contrée, recommandée particulièrement à Messieurs les Ecclésiastiques.

Agrandissements en tous genres: Noir, Sépia, Charbon, Pastel.

Spécialité: Peinture à l'huile d'une grande finesse. Ressemblance garantie.

GRAND CHOIX DE CADRES.

Fabriek van Scheikundige Meststoffen

RICHARD DE STOBBELEIR

Molenstraat, 69, AALST

Opgeloste en gemalen Guano — Klavervet — Scheikundige Meststoffen (chimiques)

Soda-Nitraat — Superphosphaat — Kaïniet — IJzerslakken, enz.

VRAAGT PRIJS-COURANT.

Antwerpens' Bouw- & Hypotheekbank

Naamlooze Maatschappij. — Kapitaal 5,000,000 Frank.

Zetel: **ANTWERPEN,** Twaalf Maandenstraat, 13, nevens de Beurs

Voorzitter: Graaf van der Stegen de Schriek.

Beheerders: Baron van der Gracht d'Eeghem; Valère Danaux, advokaat te Zoningen; Leopold Vlytsam, koopman te Antwerpen.

Afgevaardigd-Beheerder: M. Jos. Opdebeeck, bankier te Antwerpen.

Bestuurder: M. Chs Tuyttens.

Collegie van Commissarissen: MM. Florent Boeynaems, notaris te Antwerpen, Schöller advocaat te Antwerpen; Clem. Thiry, Rekenplichtige te Gent.

Spaarboekjes aan **3-60** °/o 's jaars.
Intrest daags de storting, zonder op termijn te plaatsen.
Men kan ten alle tijde over zijn geld beschikken.
Kasbons op naam van fr. 500, voor 5 jaar aan **4** °/o.
Intrest per zes maanden, betaalbaar ten huize.
Grondpandelijke obligatiën van 15 jaar aan **4** °/o. Stukken van fr. 100, 500 en 1,000.

Leeningen op vaste goederen in eersten rang van Hypotheek aan voordeelige voorwaarden.

Voor nadere inlichtingen wende men zich in:

Avelghem: M. O. Vandemeulebroeke, landm.
Belleghem: M. Camiel Prenen, koster.
Caster: M. J.-B. Platteau-Puissant, grondeigen.
Coyghem: M. Sylvain Bekaert, Koster-verzek.
Cuerne: M. Jules Melsens, gemeente-sekr.
Deerlijk: M. Prosper Opsomer.
Emelghem: M. A. Tanghe.
Gyselbrechtegem: M. Hector De Groote.
Harelbeke: M. Jul. Plaetsier-Gryspeert, hand.
Heestert: M. Alfred Van de Walle.
Hulste-Bavichove: M. P. Vandenbulcke.
Iseghem: M. Fl. Behaeghe, Vandenbogaerde.
Marcke: MM. Cyr. en Gabr. De Brabandere.
Moen: M. Ernest Coene, verzekeraar.
Ooteghem: M. Alois Hoet, koster.
Ploegsteert: M. C. Bossaert, Armentierstr
Staceghem: M. Albert Vlieghe.
Tieghem: M. Alfons Supply.
Vichte: M. Remy Faveere.
Waermaerde: M. Teophiel Meire.
Winkel-St-Eloi: M. J. Oost-Van Heuvel.

Alleen hoogst gewaardeerde personen worden gevraagd als Agent, voor elke gemeente niet vertegenwoordigd.

Schoonheid

Zeep **Dada**
Het stuk 0.75

Crême **Dada**
Tube 0.75

Poeder **Dada**
De doos 2.50
De 1/2 doos 1.50

Werkdadigheid zonder weerga tegen zomersproeten en huid aandoeningen. De beste voor 't behoud eener frissche gelaatskleur.

Onfeilbaar voor de geneezing van kloven; maakt de huid blank IN EEN NACHT.

Allerfijnst en op 't gelaat blijvend: onontbeerlijk voor elke toilettafel.

TE KOOP IN ALLE GOEDE HUIZEN

TE KORTRIJK, Drogerij *De Krokodil*, Groote Markt; Lepère-Dubuisson, Leiestraat; Apotheek *De Bie*, Rijsselstraat; A. Descamps-Terrière, apotheek van het hospitaal, Steenpoort, 8.

ZENUWLIJDERS!

STAAT OP!

UW HEIL IS NABIJ!

De **Wonderbare Poeders van het Wit Kruis** (en deze alleen) verzachten oogenblikkelijk en genezen spoedig alle ZENUWZIEKTEN, SMARTVOLLE MAANDSTONDEN, HOOFDPIJN, SCHELE HOOFDPIJN [MIGRAINE], draaiing, hoofdduizeling, zenuwkoorts, de hevigste tandpijn, scheuten in de tanden, hartklopping, slapeloosheid, jachten, zenuwzwakte, vallende ziekte, zenuwaanvallen bij de vrouwen (hystérie), zwaarmoedigheid, stokken in de keel, benauwdheid; — influenza, koorts, netelkoorts, polderkoorts, rhumatism, flerecijn, jicht, ruggepijn, enz.

De **Wonderbare Poeders van het Wit Kruis** versterken de zenuwen, zijn schadeloos voor de gezondheid, en missen nooit hun uitwerksel.

Te koop in alle apotheken aan den prijs van **1** fr. **25** de doos; **3** fr. **25** de 3 doozen of driedubbele doos; **6** fr. **25** de 6 doozen of zesdubbele doos.

OPGELET. — Aanvaardt geen andere doozen dan dezen omringd met eenen waarborgband, en een wit kruis van Sint-Andreas, tusschen Vlaamschen en Franschen tekst, boven of onder op de doos dragende.

Verkrijgbaar te Kortrijk bij MM. Descamps-Terrière, Steenpoort, 8, en Hulpiau, apotekers; te Iseghem bij M. Rodenbach; te Rousselare bij MM. Deltour, Simoens en Van Houwe.

Belgische Hypotheekmaatschappij EN SPAARKAS

NAAMLOOS VENNOOTSCHAP — Kapitaal 5.000.000 Frank
Zetel te ANTWERPEN, N° 71, KUNSTLEI.

Beheerraad: MM. Baron FREDEGAND COGELS, *voorzitter*, EDOUARD THYS, *ondervoorzitter*, ALPH. ULLENS DE SCHOOTEN, LEON VANDEN BOSCH, HENRI-J. ENGELS.

Collegie der Commissarissen: MM. JEAN DELLA FAILLE DE LÉVERGHEM, *voorzitter*, de Graaf ADRIEN DE BORCHGRAVE D'ALTENA, LEON COLLINET-PLISSART, Baron AUGUSTE DELBEKE, EDOUARD JOLY, de Graaf OSCAR LE GRELLE.

SPAARBOEKJES aan **3.60** °/o

RENTEBOEKJES op NAAM met zesmaandelijksche coupons aan **4** °/o

Uitgifte van Grondobligatiën aan 4.00 °/o

Leeningen op Hypotheek — Voorschotten op Titels

AGENTEN

Aelbeke: M. Emiel Mullier, gemeentesekretaris.
Avelghem: M. Aimé Vercruysse, gemeentesekret.
Belleghem: M. G. Deweer, gemeentesekretaris.
Deerlijk: M. Em. Louwers, rekenplichtige.
Harelbeke: M. Hect. Mestdagh, gemeenteontvang.
Helkijn: M. Em. Bayart, gemeentesekretaris.
Hooglede: M. Ach. Pieters, melkerijbestuurder.
Meenen: M. Ern. Dubois, bureeloverste stadhuis.
Moen: M. Eudore Hooghe, gemeentesekretaris.
Moeskroen: M. Ch. Warlop, gemeentesekretaris.
Moorslede: M. Maurice Reuse, onderwijzer.
Passchendaele: M. Ernest Liefooghe, deurwaard.
Reckem: M. Martial Vroman, verzekeringsagent.
Rolleghem: M. Ch. Christiaens, rentenier.
Rumbeke: M. Bruno Roose, koster.
Vichte: M. Alberic Matthys, handelaar.

MEUBELMAGAZIJNEN VAN DE VLASMARKT

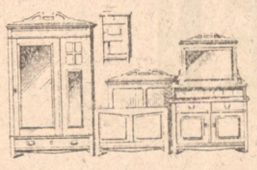

Het is bewezen dat die Meubelmagazijnen gekend zijn voor verkoop met waarborg en genadige prijzen van alle slach van rijke en gewone Meubelen, alsook van Wiegen, ijzeren Bedden, Spiegels, Kinderstoelen en Rijtuigen, Keuken- en Herberggerief, **Matrassen.** Spreien, Toiles cirées, Stoors, Gordijnen, enz. enz.

GAAT ZIEN EN OORDEELT.

Voor buiten stad wordt alles verzorgd en franco ten huize besteld.

Let goed op het adres:

Robert Declève-Spierinx
Vlasmarkt, 2, Kortrijk.

Te koopen of te pachten

Renteniershuis, gelegen Savarystr. 10 met groot magazijn, Consciencestr., 1A.

Voor alle inlichtingen en voorwaarden zich wenden Vandenpeereboomlaan, 68

IN VERTROUWEN

mag men aanraden aan al degenen die lijden aan **ZILT,** Exzema, Katrienwiel, Baardziekten, Klieven der huid en alle andere **VELZIEKTEN,** van niets anders te gebruiken dan de Wereldberoemde **Wonderzalf en Bloedzuiverend Middel** der **Apotheek DE WALVISCH,** 10, Diepestraat, Antwerpen. *Volledige behandeling:* **2** *fr.*

WEIGERT ALLE NAMAAKSELS.

Te bekomen bij

A. DESCAMPS-TERRIÈRE
Steenpoort, 8, KORTRIJK.

Kostbare Ontdekking

goedgekeurd door de Maatschappij van Gezondheidsleer van België. (Verslag van 24 Juli 1907).

Genezing in 10 minuten van de hevigste tand- en hoofdpijnen, der migraine en nevralgies, door de CACHETTEN JOS. GAUTHIER, APOTHEKER TE MECHELEN, Officier der Academia Fisico-Chimico Italiana van Palermo (Italië) 1 en 2 fr. de doos van 6 tot 13 cachetten.

De Apotheek *Jos. Gauthier* zendt overal zijne uitmuntende remedie per terugkeerende post, tegen mandaat van 1,05 fr. en 2,10.

Gansch onschadelijk. Nooit missen. Eischt het merk *Antinevralgique Jos. Gauthier,* in blauw gedrukt op ieder cachet.

Depôts te Kortrijk: Apotheek HULPIAU en IMPE, en in alle goede apotheken.

NEEMT NIET ANDERS!
LAAT U NIET OMKLAPPEN!

Ook te bekomen te Kortrijk bij A. Descamps-Terrière; te Avelghem bij Van Caemelbeke.

Wat

Maag- en Leverziekten

kunnen doen lijden!

« Jaren lang, zoo schrijft M. P. Vanderstockt, te Hamme-Zogge, leed ik aan maag en lever. Ik was moedeloos, neerslachtig en had geenen lust naar werken; slijmen bevingen mij, mijn mond was altijd bitter, de afgang onregelmatig en soms moeilijk. Lam in armen en beenen, onderhevig aan onverdragelijke pijnen in den rug, dacht ik dat er voor mij geene hoop meer was. Ik had reeds alle middelen gebruikt, toen ik mijnen toevlucht nam tot de *ware levenspillen van F. Roman* aan fr. 1.25 de doos. Deze hebben mij, *op korten tijd, gansch genezen!* Nu ben ik frisch en gezond, alles smaakt mij en ik kan werken den ganschen dag, zonder dat ik nog eenig ongemak gevoel. »

Hoevele menschen zijn er niet in het geval van M. Vanderstockt? Zij hebben de remedie bij de hand: de **LEVENSPILLEN van F. Roman,** aan fr. 1.25 de doos! Hun gebruik is hoogst gemakkelijk, zij genezen en verkloeken. Men kan de **LEVENSPILLEN van F. Roman** verkrijgen in alle goede apotheken, doch men moet pe echte eischen, want namaaksels hebben geene waarde.

Algemeen depot: Apotheek F. Roman, Groote Markt, Dendermonde.

BERICHT AAN DE DOOVEN

Met het doel dienst te bewijzen aan de belanghebbenden, vraagt ons een onzer welgekende stadgenoten, M. Verschueren, vader, 84 jaar, St. Pietersnieuwstraat, 128, Gent, de volgende mededeeling op te nemen:

Aan doofheid onderworpen en na allerhande geneesmiddelen gebruikt te hebben zonder eenigen uitslag, had hij het gelukkig gedacht gebruik te maken van de Audio Phonex Lucq. Hij bevestigt dat enkel door het gebruik van dit wetenschappelijk toestel, geheel onzichtbaar, hij volkomene voldoening bekomen heeft. Ook ten titel van dank biedt hij zich aan, aan allen welken uitleg zouden begeeren, 't zij in persoon, 't zij per briefwisseling.

Het zij noodig er bij te voegen om deze aanvraag te volledigen, dat zonder kruiden, op allen ouderdom en in alle gevallen, de Audio Phonex niet alleenlijk het gehoor vermeerdert op de eerste dagen, maar dank zij hare bijzondere werking, zij trapswijzend klimmend het gehoor herstelt en alle oorsuizingen doet verdwijnen.

Voor alle inlichtingen wende men zich bij M. G. Verschueren-Maes, zoon, op gestelde dagen en uren, zooals volgt: de maan- en vrijdag van 2 tot 4 ure, Sint-Pietersnieuwstraat, 128, en den donderdag van 9 tot 11 en van 2 tot 4 ure: Kortrijksche steenweg, 238, te Gent.

N. B.— Men wordt vriendelijk verzocht, als men schriftelijk antwoord begeert te ontvangen, er den noodigen postzegel bij te voegen.

UNION ET PREVOYANCE

NAAMLOOZE VENNOOTSCHAP

Kapitaal: EEN MILLIOEN frank.

Werkende onder het toezicht zijner leden

Gezamentlijke waarborg op 30en Juni 1912 } 5 MILLIOEN 284,000 FR.

Zaken verwezentlijkt op 30en Juni 1912 voor } 37 1/2 MILLIOEN FRANKEN

1. **LEVENSVERZEKERINGEN** aan de beste gekende voorwaarden verblijf in Congo toegelaten
2. **SPAAR- EN PENSIOENKAS** in zuivere mutualiteit aan de beste gekende voorwaarden.
3. **LIJFRENTEN** waarvan de belegde kapitalen gewaarborgd zijn door 1ste hypotheek van dezelfde waarde.
4. **WEDUWE EN WEEZENPENSIOENEN.**
5. **PENSIOENEN EN VERZEKERINGEN DER BEDIENDEN,** bijzondere voorwaarden voor een gansch persooneel
6. **VOLKSVERZEKERINGEN,** menschlievende voorwaarden.
7. **LEENINGEN OP HYPOTHEEK** en om te **BOUWEN.**
8. **AANKOOP VAN GOEDEREN** op **RENTE,** aan de hoogste voorwaarde gewaarborgd door hypotheek van 1ste rang.
9. **PLAATSEN VAN HYPOTHEEK OP 1ste RANG** voor 3e personen zonder intrest (tegenwoordig 4.25 °/o) met namelijke inschrijving der geldschieters voor alle sommen te beginnen, van 200 fr.
10. **SPOEDIGE HERVORMING VAN VERLIEZEN OP OPENBARE FONDSEN.**

Verschillende agentschappen en inspecties te bekomen

Kosteloze inlichtingen } **de Lignestraat, 39, Brussel**

Bureelgerief

Voor uw Bureelgerief, wendt u tot de Boek- en Steendrukkerij van **J. VERMAUT, Langesteenstraat, 28, Kortrijk.**

Alle Drukwerken in boek- en steendruk. — *SPOEDIG EN GOEDKOOP.*

HULPHUIS

Matrassenfabriek ★ De Ster

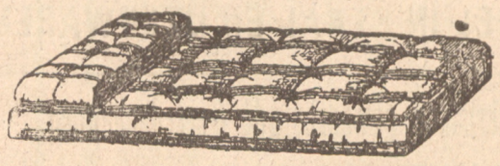

We Polfliet-Vandenberghe
Dolfijnkaai, 2, Kortrijk.

Zelfde huis te Meenen, Yperstraat, 4.

De beste floconwol om zelf uwe matrassen op te vullen is deze der gekende fabriek *De Ster,* aan 1.00, 1.25, 1.50, 1.70, 1.90 fr. de kilo.

Afrikaansche wol aan 1.90 en 2.25 fr. de kilo.

Inlandsche wol te beginnen van 3.75 tot 4.50 fr. extra.

Opgemaakte matrassen in alle prijzen. Groote keus van Bedderijen, Sargiën, Bedspreien, Engelsche bedden en Tapijten.

Wie in vertrouwen wil gediend zijn, wende zich naar *De Ster,* Dolfijnkaai, 2, bij de Leibrug, Kortrijk.

FABRIEK VAN SUPERPHOSPHATEN, SCHEIKUNDIGE VETTEN EN KUNSTGUANOS.

Huis gesticht in 1876.

ACH. EEMAN, AALST.

Prijzen volgens samenstel. — Vraagt prijs-courant.

Samengestelde opgeloste Guano « DE ZON ».

GRONDSTOFFEN aan prijs van den dag: **Nitraat van Soda. Sulfaat van Ammoniak, Superphosphaten, Nitraat van Potasch, Sulfaat van Potasch, Chloorzuur. Potasch, Kaïniet, IJzerslakken (Scories). Plaaster, IJzersulfaat Phosphaat Bernard, Magnesium, Kopersulfaat (blauwen aluin) 98/99 zuiver, Vergruizers Vermorel, Eclair n. 1.**

MUZIEKMAATSCHAPPIJEN

koopt uwe instrumenten in het

HUIS EM. FAUCONIER

Keizer Karelstraat, 83, TE GENT.

BUGLES te beginnen aan fr. 33.00.

Clarinette si b, ebbenhout, 13 sleutels, 2 ringen, fr. 45.00.

franco t'huis geleverd.

VRAAGT PROSPECTUS.

Suikerbakkerij Ter Statie

op den hoek aan den Kortrijkschen Bank

TELEFOON 298

VANNESTE-BREL

IJzerwegstraat, 1, KORTRIJK

Groote keus van fijne chocolade, gematige prijzen.
Fijnste Amandelbrood.
Speculatie, Nougat en Brugsche Achtjes.
Kortrijksche Biscuiten, Zoetelijk.
Chocolade van 't merk, *Patrons Patissiers.*
Milka Suchard, Gala Peter.
Hollandsche Hopjes. Rademakers met de Kroon

RHUMATISM GENEZEN

572e bewijs van genezing. M. Guillaume-Paul Denil, Hospitaalstraat, 186, te Opwijck, schrijft: « Sedert meer dan 5 jaren leed ik van geweldige pijnen van rhumatism. Verleden jaar heb ik twee doozen **William Cachetten** genomen en sedert dien ben ik zoo wel dat het ongeloofelijk is: ik kan u niet genoeg bedanken over mijne genezing. Ten einde deze te helpen die lijden laat ik u geerne toe dezen brief te veropenbaren. »

Indien gij lijdt aan rhumatism, jicht, heupjicht, lendenpijnen, enz., weest overtuigt dat de **Cachetten William** die M. Denil genezen hebben, u ook genezen zullen. Dadelijke verzachting: genezing binnen de acht dagen.

In doozen van 2 fr. de 15 cachetten. — 3 fr. de 25 cachetten.

Apotheek MICHOT te Charleroi en bij alle apothekers van België.

Kortrijk, Hulpiau, Deneus; *Meenen,* Flipts; *Rousselare,* Van Houwe; *Moeskroen,* Maes; *Iseghem,* Rodenbach, Verhamme, en **overal.**